افغان کرکټ
AFGHAN CRICKET

Afghanistan Cricket Board

بـــریـــــا د ټولو هیله

شپږم کال، لسمه ګڼه
نومبر- ۲۰۱۹ کال

په هېواد کې لومړنی بشپړ اسلامـي بانک

اولین بـانک کـاملاً اسلامی در کشـــور

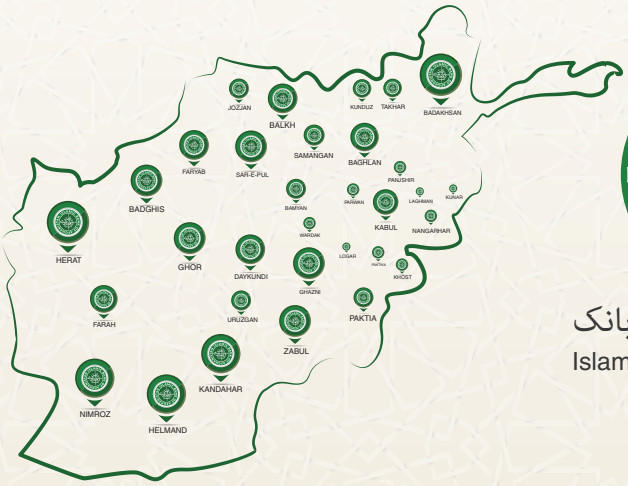

ISLAMIC BANK OF AFGHANISTAN

د افغانستان اسلامي بانک
Islamic Bank of Afghanistan

2121

د افغانستان کرکټ بورډ
د رسنیو او بازار موندنې څانګه
میاشتنۍ مجله
نومبر- ۲۰۱۹

مسوول مدیر: عبدالله خان پکتانی

لیکوالان او راټولوونکي:
ابراهیم مومند، محمد فرید هوتک،
رحمت دیوان او محمد نعمان اشرفي

عکس اخېستوونکی:
سید حسرت سادات

ډیزاین: احمد عابد سعادت

بازار موندنه: نجي الرحمن عزیزي

media@afghancricket.af
AfghanistanCricketboardOfficial
@ACBOfficials
afghanistancricketboard
www.cricket.af
Kabul International Cricket Stadium Near Chaman-e-Huzoori, Khan Abdul Ghani Khan Road, Kabul Afghanistan

لیکلې

افغان کرکټ

- افغان لوبډله د بریا کلک هوډ لري ۱
- افغانستان د ویسټ انډیز پر وړاندې ۲
- زموږ ټول تمرکز پر غوره توپوهنه دی ۱۲
- د اسیایي لوبډلو ایمرجېنګ جام ۱۴
- د افغانستان او هند ۱۹ کلنو لوبډلو تر منځ پنځه یو ورځنۍ سیالۍ ترسره شوې ۱۶
- د زونونو په کچه تر شپاړس کلنو کم عمره ځوانانو سیالیو جام د سپین غر لوبډلې تر لاسه کړ ۲۰
- د احمد شاه ابدالي فرسټ کلاس دوېمه برخه لوبې پېل شوې ۲۲
- شل اوریزو لوبو کې غوره توپ اچونه ۲۶
- حمزه هوتک: د تلپاتې سولې راتلو ارمان لرم ۳۰
- هغه ۵ توپوهونکي چې په یو ورځنیو سیالیو کې ډېر ځل په صفر سوځېدلي ۴۰
- هغه لوبه چې په ۱ توپ ۱۲ منډې پکار وې او لوبډلې پوره کړې ۴۶
- Three Cricket venues that have a tree inside the ground ۵۰

سرمقاله

افغان لوبډله د بریا کلک هوډ لري

افغان ملي لوبډلې د روان ۲۰۱۹ زېږدیز کال په نومبر میاشت کې د ویسټ انډیز پر وړاندې د یو ورځنیو لوبو، شل اوریزو لوبو او یوازېنۍ ټېسټ لوبې لوبلړۍ ترسره کړې چې د یاد هېواد پر وړاندې یې د نومبر له شپږمې تر ۲۹مې پورې درې یو ورځنۍ، درې شل اوریزې او یوه ټېسټ لوبه ترسره کړه. که څه هم افغانستان د یو ورځنیو لوبو او یوازېنۍ ټېسټ لوبې لوبلړۍ ونه ګټله، خو په شل اوریزو لوبو کې یې له سیالې لوبډلې بریا خپله کړه. په دغو لوبو کې ډېرې ځوان لوبغاړو هم خپله وړتیا وښوده او ځینو یې د لومړي ځل لپاره په دغو نړیوالو لوبو کې ګډون وکړ چې ډېر ښه ثابت شول. په عموم کې د افغان لوبډلې لپاره دا یو ښه زېری دی چې له اوسه د ۲۰۲۰ کال شل اوریزو لوبو نړیوال جام ته بشپړ چمتووالی لري، په دې معنا چې دوی د شل اوریزو لوبو په بڼه کې د ویسټ انډیز په څېر یوې چټکې او بریالۍ لوبډلې ته ماتې ورکړه او دغه یوه ستره بریا ده. په راتلونکي ۲۰۲۰ زېږدیز کال کې د اسیا جام او نړیوال جام شل اوریزې سیالۍ را روانې دي او افغان لوبډله هم ورته بشپړ چمتووالی لري، افغان لوبډله به انشاءالله د دغو جامونو په لوبو کې ښه وځلیږي او بریاوې به راوړي. دغه راز د ۲۰۲۳ کال یو ورځنیو لوبو نړیوال جام لپاره هم له اوسه د لوبغاړو پر بشپړ چمتووالي کار روان دی او لرې به نه وي چې دوی به په دغه بڼه سیالیو کې هم ډېر ژر ځان ثابت کړي.

AFGHANISTAN

3 ODIs

3 T20Is

One-Off Test

WEST INDIES

افغـــــانســـــتان د ویسټ انـــډیـــز پـــر وړانـــدې

د افغانستان او ویسټ انډیز ترمنځ د افغانستان په کوربه توب د هند د لکنو ښار په ایکانا لوبغالي کې د ۳ یو ورځنیو او ۳ شل اوریزو لوبو لوبلړۍ او همدا راز یوه ټیسټ سیالي ترسره شوه.
دغه سیالۍ چې د نومبر په ٦مه پیل شوې، د نومبر تر ۲۹مې نېټې پورې یې دوام وکړ، چې د یو ورځنیو لوبو لوبلړۍ ویسټ انډیز په خپله بریا تمامه کړه، د شل اوریزو لوبو لوبلړۍ کې افغانستان بریا خپله او یوازینۍ ټیسټ لوبه هم ویسټ انډیز په خپل نوم کړه.

د عزیزي بانک جام یو ورځنیو سیالیو لوبلړۍ ویسټ انډیز په خپل نوم کړه

لومړۍ لوبه، ٦م نومبر

په لومړۍ یو ورځنۍ لوبه کې ویسټ انډیز د لوبې پچه وګټله او افغان لوبډلې ته یې د توپوهنې بلنه ورکړه.
افغانستان په ۴۵.۲ اورونو کې د ټولو لوبغاړو په سوځېدو ۱۹۴ منډې وکړې، چې له ډلې یې رحمت شاه ٦۱، اکرام علي خېل ۵۸ او اصغر افغان ۳۵ منډې ترلاسه کړې. د ویسټ انډیز لپاره بیا جېسن هولډر، شیفرډ او راستېن چېس ۲-۲ لوبغاړي وسوځول.
د ۱۹۵ منډو هدف د ویسټ انډیز لوبډلې په ۴٦.۳ اورونو کې د ۳ لوبغاړو په سوځېدو پوره او په ۷ ویکټو یې افغان لوبډلې ته ماته ورکړه. د دوی له ډلې راستېن چېس ۹۴ او شای هوپ ۷۷ منډې ترلاسه کړې.
د افغانستان لپاره مجیب الرحمن ۲ او نوین الحق ۱ لوبغاړی وسوځاوه.
د لوبې د غوره لوبغاړي جایزه راستېن چېس ترلاسه کړه.

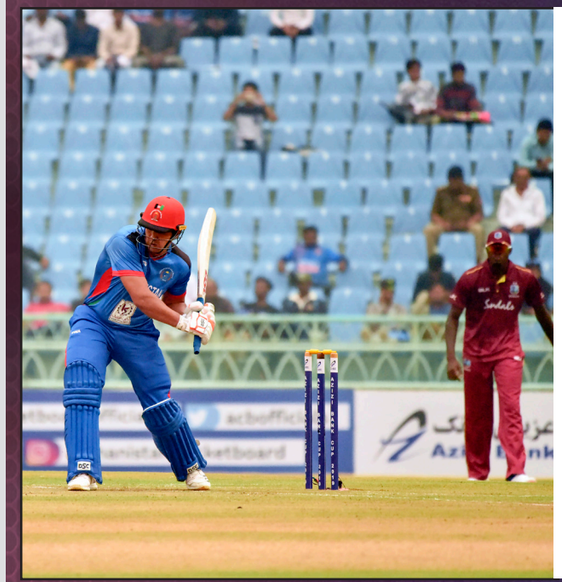

دویمه لوبه، ۹م نومبر

په دویمه لوبه کې افغان لوبډلې د لوبې پچه وګټله او لومړی یې د ویسټ انډیز لوبډلې ته د توپوهنې بلنه ورکړه.
ویسټ انډیز لوبډلې په ټاکلو ۵۰ اورونو کې د ۹ لوبغاړو په سوځېدو ۲۴۷ منډې وکړې، چې له ډلې یې نیکولاس پوران ٦۷، ایوان لیوس ۵۴ او شای هوپ ۴۳ منډې ترلاسه کړې.
د افغانستان لپاره نوین الحق ۳، محمد نبي، شرف الدین اشرف، جاوېد احمدي، مجیب الرحمن او راشد خان ۱-۱ ویکټ ترلاسه کړه.
۲۴۸ منډو د هدف په تعقیب کې افغان لوبډلې په ۴۵.۴ اورونو کې د ټولو لوبغاړو په سوځېدو ۲۰۰ منډې وکړې او په ۴۷ منډو یې لوبه وبایلله.
د افغانستان لپاره نجیب الله ځدران ۵٦، رحمت شاه ۳۳، محمد نبي ۳۲ او حضرت الله ځاځي ۲۳ منډې ترلاسه کړې.
د ویسټ انډیز لپاره راستېن چېس او شیلډون کاټرېل ۳-۳ او هېډن والش ۲ ویکټې ترلاسه کړې.
د لوبې د غوره لوبغاړي جایزه نیکولاس پوران ترلاسه کړه او ویسټ انډیز د درې یو ورځنیو لوبو لوبلړۍ کې د دوه لوبو په ګټلو سره لوبلړۍ په خپل نوم کړه.

دریمه لوبه، ۱۱م نومبر

په دریمه لوبه کې ویسټ انډیز د لوبې پچه وګټله او لومړی یې افغان لوبډلې ته د توپوهنې بلنه ورکړه.
افغانستان په ټاکلو ۵۰ اورونو کې د ۷ لوبغاړو په سوځېدو ۲۴۹ منډې وکړې، چې له ډلې یې اصغر افغان ۸٦، حضرت ځاځي ۵۰، محمد نبي ۵۰ ناسوځېدلې او نجیب الله ځدران ۳۰ منډې ترلاسه کړې.
د ویسټ انډیز لپاره کیمو پاول ۳ او الزاري جوسیپ ۲ لوبغاړي وسوځول.
د ۲۵۰ منډو هدف د ویسټ انډیز لوبډلې په ۴۸.۴ اورونو کې د ۵ لوبغاړو په سوځېدو پوره او په ۵ ویکټو یې افغان لوبډلې ته ماته ورکړه. د دوی له لوري شای هوپ ۱۰۹ ناسوځېدلې، راستن چېس ۴۲ ناسوځېدلې او برینډن کنګ ۳۹ منډې ترلاسه کړې.
د افغانستان لپاره مجیب الرحمن ۲، شرف الدین اشرف، محمد نبي او راشد خان ۱-۱ ویکټ ترلاسه کړه.
ویسټ انډیز د درې یو ورځنیو لوبو په لوبلړی کې درې واړه لوبو کې بریا خپله کړه او لوبلړی یې په خپل نوم کړه. د دریمې لوبې د غوره لوبغاړي جایزه شای هوپ ترلاسه کړه او د لوبلړی د غوره لوبغاړي جایزه راستن چېس ته ورکړل شوه.

ډېرې منډې:
د درې یو ورځنیو لوبو په لوبلړی کې د شای هوپ ۲۲۹، روستون چېس ۱۴۵ او اصغر افغان ۱۲۴ منډې ترلاسه کړې.

ډېرې ویکټې:
په دغه سیالیو کې روستون چېس ٦، مجیب الرحمن ۵ او هایډن والش بیا ۴ ویکټې ترلاسه کړې.

د عزیزي بانک جام شل اوریزو لوبو لوبلړی افغانستان په خپل نوم کړه

لومړی لوبه، ۱٤م نومبر

د افغانستان او ویسټ انډیز ترمنځ درې شل اوریزو سیالیو لوبلړی په لومړی لوبه کې افغان لوبډلې د لوبې پچه وګټله او لومړی یې د ویسټ انډیز لوبډلې ته د توپوهنې بلنه ورکړه.
د ویسټ انډیز لوبډلې په ټاکلو ۲۰ اورونو کې د ۵ لوبغاړو په سوځېدو ۱٦۴ منډې وکړې، چې له ډلې یې ایوان لیوس ٦۸، کیرون پولارډ ۳۲ ناسوځېدلې او شیمرون هیټمایر ۲۱ منډې ترلاسه کړې.
د افغانستان له لوري گلبدین نایب ۲، راشد خان، نوین الحق او مجیب الرحمن ۱-۱ ویکټ ترلاسه کړه.
د ۱٦۵ منډو د هدف په تعقیب کې د افغانستان لوبډلې په ټاکلو ۲۰ اورونو کې د ۹ لوبغاړو په سوځېدو ۱۳۴ منډې وکړې، چې په ۳۰ منډو یې له ویسټ انډیز نه لوبه وبایلله.
د افغانستان له لوري نجیب الله ځدران ۲۷، اصغر افغان ۲۵، فرید احمد ۲۴ ناسوځېدلې او حضرت الله ځاځي ۲۳ منډې ترلاسه کړې. د ویسټ انډیز له لوري کیسریک ویلیمس ۳، کیرون پولارډ او هایډن والش ۲-۲ ویکټې ترلاسه کړې.
د لوبې د غوره لوبغاړي جایزه کیرون پولارډ ته ورکړل شوه.

دویمه لوبه، ۱٦م نومبر

په دویمه شل اوریزه لوبه کې افغان لوبډلمشر راشد خان د لوبې پچه وګټله او لومړی یې توپوهنه غوره کړه.
افغانستان په ټاکلو ۲۰ اورونو کې د ۷ لوبغاړو په سوځېدو ۱۴۷ منډې وکړې، چې له ډلې یې حضرت الله ځاځي او کریم جنت ۲٦-۲٦، گلبدین نایب ۲۴ او نجیب الله ځدران ۲۰ ناسوځېدلې منډې وکړې.
د ویسټ انډیز له لوري کیسریک ویلیمس ۳، جېسن هولډر او کیمو پاول ۲-۲ ویکټې ترلاسه کړې.
د ۱۴۸ منډو د هدف په تعقیب کې د ویسټ انډیز لوبډلې په ټاکلو ۲۰ اورونو کې د ۸ لوبغاړو په سوځېدو ۱۰٦ منډې وکړې او په ۴۱ منډو یې له افغان لوبډلې ماته وخوړه.
د افغانستان له لوري کریم جنت په زړه پورې توپ اچونه ترسره کړه چې ۵ ویسټ انډیز لوبغاړي یې وسوځول، دا د هغه د شل اوریزو لوبو تر ټولو غوره توپ اچونه هم شوه. همدا راز نوین الحق، راشد خان او گلبدین نایب هم ۱-۱ ویکټ ترلاسه کړه.
د لوبې د غوره لوبغاړي جایزه کریم جنت ته ورکړل شوه.

دریمه لوبه، ۱۷م نومبر

په دریمه شل اوریزه سیالۍ کې یو ځل بیا افغان لوبډلمشر راشد خان د لوبې پچه وګټله او توپوهنه یې غوره کړه.

افغانستان په ټاکلو ۲۰ اورونو کې د ۸ لوبغاړو په سوځېدو ۱۵۶ منډې وکړې، چې له ډلې یې رحمن الله ګربز په زړه پورې توپوهنه نندارې ته وړاندې او د ۵ شپږیزو او ٦ څلوریزو پر مټ یې په ۵۲ توپونو ۷۹ منډې وکړې، دا په شل اوریزو لوبو کې د هغه تر ټولو زیاتې منډې هم دي. همدا راز اصغر افغان ۲۴، محمد نبي ۱۵ او نجیب الله ځدرانِ ۱۴ منډې وکړې.

د ویسټ انډیز له لوري شیلډون کاټریل، کیسریک ویلیمس او کیمو پاول ۲-۲ ویکټې ترلاسه کړې.

د ۱۵۷ منډو د هدف په تعقیب کې د ویسټ انډیز لوبډلې په ټاکلو ۲۰ اورونو کې د ۷ لوبغاړو په سوځېدو ۱۲۷ منډې وکړې او په ۲۹ منډو یې له افغان لوبډلې ماته وخوړه. د دوی له لوري شای هوپ ۵۲ او ایوان لیوس ۲۴ منډې وکړې.

د افغانستان له لوري نوین الحق ۳، مجیب الرحمن، کریم جنت، ګلبدین نایب او راشد خان ۱-۱ ویکټ ترلاسه کړه.

د لوبې د غوره لوبغاړي جایزه رحمن الله ګربز ته ورکړل شوه.

د درې شل اوریزو سیالیو په لوبلړۍ کې افغان لوبډلې په ۱-۲ سره بریا خپله کړه او د لوبلړۍ د غوره لوبغاړي جایزه کریم جنت ترلاسه کړه.

ډېرې منډې:

د درې یو ورځنیو لوبو په لوبلړۍ کې ایوان لیوس ۱۰٦، رحمن الله ګربز ۹۴ او نجیب الله ځدرانِ بیا ٦۱ منډې ترلاسه کړې.

ډېرې ویکټې:

په دغه سیالیو کې کیسریک ویلیمس ۸، کریم جنت ٦ او نوین الحق ۵ ویکټې ترلاسه کړې.

د عزیزي بانک جام یوازینۍ ټېسټ لوبه ویسټ انډیز وګټله

د افغانستان او ویسټ انډیز ترمنځ یوازینۍ ټېسټ لوبه د نومبر په ۲۷مه نېټه د هند د لکنو ښار په ایکانا لوبغالي کې پیل شوه، چې د لوبې پچه ویسټ انډیز لوبډلې وګټله او لومړی یې د افغانستان لوبډلې ته د توپوهنې بلنه ورکړه.

افغانستان په لومړۍ پاڼۍ کې ۱۸۷ منډې وکړې، چې جاوېد احمدي ۳۹، حمزه هوتک ۳۴، افسر ځاځي ۳۲ او احسان الله جنت ۲۴ منډې ترلاسه کړې.

د ویسټ انډیز له لوري راهکیم کورنوال ۷، جېسن هولډر ۲ او جومیل واریکان ۱ ویکټ ترلاسه کړه.

ویسټ انډیز په لومړۍ پاڼۍ کې ۲۷۷ منډې وکړې، چې شمار بروکس ۱۱۱ او جان کېمبل ۵۵ منډې وکړې.

د افغانستان له لوري حمزه هوتک په لومړۍ ټېسټ لوبه کې ۵ لوبغاړي وسوځول، همدا راز راشد خان ۳ او ظاهر خان ۲ ویکټې ترلاسه کړې.

افغانستان په دویمه پاڼۍ کې ۱۲۰ منډې وکړې چې د ویسټ انډیز لوبډلې ته یې د ۳۱ منډو هدف وټاکه. د دوی له لوري جاوېد احمدي ٦۲ او ابراهیم ځدرانِ ۲۳ منډې ترلاسه کړې.

د ویسټ انډیز له لوري راهکیم کورنوال، روسټون چېس او جېسن هولډر ۳-۳ ویکټې ترلاسه کړې.

د ۳۱ منډو هدف د ویسټ انډیز لوبډلې د ۱ لوبغاړي په سوځېدو پوره کړ او په ۹ ویکټو یې په لوبه کې بریا خپله کړه. جان کېمبل ۱۹ ناسوځېدلې منډې وکړې او د افغانستان له لوري حمزه هوتک ۱ ویکټ ترلاسه کړه.

د لوبې د غوره لوبغاړي جایزه راهکیم کورنوال ته ورکړل شوه، چې په دواړو پاڼیو کې یې ۱۰ ویکټې ترلاسه کړې وې.

د افغانستان له لوري ناصر جمال او حمزه هوتک لومړی ټېسټ لوبه ترسره کړه، چې حمزه هوتک په یوه پاڼۍ کې ۵ ویکټې ترلاسه کړې او لومړنی افغان توپ اچونکی شو چې په خپله لومړنۍ لوبه کې دغه کارنامه ترسره کوي.

همدا راز جاوېد احمدي بیا لومړنی افغان توپوهونکی شو چې د ویسټ انډیز پر وړاندې یې پنځوسیزه ووهله.

دا د افغانستان څلورمه ټېسټ لوبه وه، چې په څلور ټېسټ لوبو کې یې دوه برياوې خپلې کړې وې او دوه لوبو کې یې ماته وخوړه. افغانستان تر دې مخکې له هند، ایرلېنډ او بنګله دېش سره ټېسټ لوبې ترسره کړې وې.

همدا راز دا د راشد خان په لوبډلمشرۍ کې دویمه ټېسټ سیالي وه، چې لومړنۍ ماته پکې افغان لوبډلې وخوړله، د راشد خان په لوبډلمشرۍ کې تر دې مخکې افغان لوبډلې د بنګله دېش لوبې ته په ټېسټ لوبه کې ماته ورکړې وه.

د افغانستان او ویسټ انډیز سیالیو د سرلیک مالي ملاتړ کوونکی

د ویسټ انډیز پر وړاندې د یو ورځنیو لوبو لپاره د ملي لوبډلې د لباس ملاتړ کوونکی

د ویسټ انډیز پر وړاندې د شل اوریزو لوبو لپاره د ملي لوبډلې د لباس ملاتړ کوونکی

د ویسټ انډیز سیالیو لپاره د ملي لوبډلې د سفر ملاتړ کوونکی Airline Partner

زموږ ټول تمرکز پر غوره توپوهنه دی

لانس کلوزنر د ملي لوبډلې مشر روزونکی

. . . .

لانس کلوزنر د ملي لوبډلې د روزنې او افغان لوبغاړو په اړه له افغان کرکټ مجلې سره خپل نظر شریک کړی چې له تاسو سره یې شریکوو.

له افغان کرکټ ملي لوبډلې سره زما لومړنی سفر دی، افغان لوبډله ډېره فوق العاده لوبډله او یوه بهترینه کورنۍ ده چې اوس یې زه هم غړی یم.

کله چې په لومړي ځل ما له افغان لوبغاړو سره ولیدل، نو هر یوه راته وویل چې زموږ کورنۍ ته ښه راغلاست.

زما لپاره تر هر څه دا ډېره مهمه ده چې موږ له یو بل سره ډېر وخت یو ځای تېر کړو او همدغه ډول یو ځای سره مخکې ولاړ شو.

په افغان لوبډله کې ډېرې برخې شته چې باید ډېر کار پرې وشي، دا لوبډله نه منونکي استعدادونه لري. زه فکر کوم چې که موږ ډېرې لوبې وکړو او له سترو سترو لوبډلو سره د لوبو تجربې ترلاسه کړو، نو دا به زموږ لپاره ډېره ښه وي، ځکه موږ به بیا د ښو او غوره پرېکړو په کولو وتوانېږو او موږ به وکولای شو چې د لوبو پایلو ته بدلون ورکړو.

افغان لوبغاړي ځوانان دي، لوړې جذبې او له استعدادونو ډک دي، ډېری مهال له غښتلیو لوبډلو سره په مهمو لوبو کې ټوله خبره پر وخت او پر ځای پرېکړو پورې اړه لري، چې زما په فکر په دغه برخه کې موږ یو څه نیمګړي یو.

اوس مهال زما ټوله پاملرنه شل اوریزو لوبو ته ده، ځکه موږ پر وړاندې شل اوریزه اسیا جام او شل اوریزه نړیوال جام لرو او همدا راز نورې سترې شل اوریزې سیالۍ هم لرو.

فکر کوم په راتلونکي کال کې موږ یوازې یوه ټېسټ لوبه د استرالیا لوبډلې سره لرو او هغه هم تر نړیوال جام وروسته ده، نو په راتلونکو ۸ یا ۹ میاشتو کې زموږ ټوله پاملرنه شل اوریزو لوبو ته ده.

د ۲۰۲۰ کال د جنورۍ په میاشت کې موږ په دوبۍ کې څو تمریناتي کمپونه لرو، د دغه تمریناتو پر مهال به موږ توپوهنې ته ځانګړې پاملرنه کوو، زموږ به هڅه دا وي چې لوبغاړي داسې وروزو چې هغوی چټکې منډې جوړې کړي، د یوې یوې منډې اخیستو باندې کار وکړي، ښه توپوهنه ترسره کړي او همدا راز په چټکه توپ اچونه باندې به هم کار وکړو.

همدا راز په دغه کمپونو کې به د نورو برخو تر څنګ موږ د سویپ په تخنیک هم کار وکړو چې دا زموږ لوبغاړي

زده کړي، زما په خیال په شل اوریزو لوبو کې سپین توپ اچونه ډېره مهمه ده.

په دغه کمپونو کې به موږ له ځان سره یو شمېر چټک توپ اچونکي هم ولرو، هغه به موږ سره نه یوازې دا چې د دې لپاره وي چې زموږ توپوهونکو ته چټکه توپ اچونه وکړي، بلکې هغوی به په جال او تمرین کې زده کړه وکړي.

دغه ټولو برخو ته به موږ د جنورۍ په میاشت کې په خپل تمریناتي کمپ کې ځانګړې پاملرنه وکړو. که تاسې وګورئ نو د ویسټ انډیز پر وړاندې په لومړۍ شل اوریزه لوبه کې تر ماتې خوړلو وروسته موږ ښې لوبې وکړې او لوبلړۍ مو په خپل نوم کړه، ځکه چې افغان لوبډله په شل اوریزو لوبو کې ډېره قوي لوبډله ده او دا زموږ لپاره ښه خبره ده چې راتلونکی کال هم د شل اوریزو لوبو کال دی، چې اسیایي جام او شل اوریز نړیوال جام پکې ترسره کېږي.

موږ دغه ټولو لوبو ته له مخکې بشپړ چمتووالی نیسو، موږ ډېر غوره لوبغاړي لرو، خو زموږ لپاره ستره ننګونه دا ده چې موږ ډېرې منډې وکړو، نو ځکه موږ د خپلو لوبغاړو توپوهنې برخه ته ډېره پاملرنه کوو او همدا راز په ډګر ساتنه کې هم موږ کار کوو.

موږ په افغان لوبډله کې زړورو لوبغاړو ته اړتیا لرو، چې داسې زړور او مخکښ ځوانان وي چې هغوی د دې وړتیا ولري چې ښه لوبه وکړي، لکه رحمن الله ګربز چې تاسې ګورئ چې په شل اوریزو لوبو کې یې ښه لوبه ننداري ته وړاندې کړه، همدا راز په ټېسټ لوبه کې تاسې حمزه هوتک هم ولیده چې پنځه لوبغاړي یې وسوځول.

زموږ تر شا و خوا ډېر استعدادونه شته دي، خو زموږ کار دا دی چې دغه استعدادونه په ښه کړو، له دوی سره کار وکړو، دوی وتراشو او پرمختګ ورته ورکړو او موږ په دغه برخه کې تداوم ته هم اړتیا لرو.

ځینې مهال داسې هم کېږي چې ځوان لوبغاړي ښه لوبه ننداري ته نه وړاندې کوي او دا موږ خپه کوي، خو دا له ځوانانو سره تړلې خبره ده او د همدې لپاره به زموږ د ځوانو لوبغاړو تر څنګ تجربه کاره لوبغاړي هم لوبېږي، چې هغوی ارام مزاج ولري.

خو زه بیا هم دا خبره تکراراً وایم چې د یوه روزونکي په توګه زما لپاره دا ډېره مهمه ده چې په لوبډله کې ځوان او زړور لوبغاړي ولرم او تر څنګ یې ارام مزاجه لوبغاړي هم وي.

موږ په خپله لوبډله کې داسې توپوهونکي لرو چې هغوی کولای شي شل، دېرش او تر څلوېښت پورې منډې وکړي، خو تاسې ولیدل چې په هند کې د ویسټ انډیز پر وړاندې په لوبو کې موږ داسې لوبغاړی نه درلود چې هغه دې سلیزه ووهي، خو د ویسټ انډیز توپوهونکو بیا سلیزې جوړې کړې او ډېر په اسانۍ یې لوبې تر خپل کنټرول لاندې راوستې، نو موږ په دې کار کوو او داسې لوبغاړي روزو چې هغوی مېدان کې سلیزې او پنځوسیزې جوړې کړي.

همدا راز موږ باید په دې برخه کار وکړو چې توپوهونکي اوږدې ملګرتیاوې جوړې کړي، لکه په شل اوریزو کې تر ۸۰ منډو پورې، یو ورځنیو لوبو کې تر ۱۲۰ منډو او په ټېسټ لوبو کې له دې هم زیاتې او اوږدې ملګرتیاوې باید جوړې شي.

زموږ لپاره دا ډېره ښه خبره نه ده چې موږ په پرلپسې ډول خپلې ویکټې له لاسه ورکوو، تاسې په ټېسټ لوبه کې ولیدل چې په دویمه پاڼۍ کې زموږ لوبغاړو نږدې په ۹۷ منډو ۱۰ ویکټې له لاسه ورکړې او همدا راز په لومړۍ پاڼۍ کې هم ۹ ویکټې یوازې د ۱۰۳ منډو په بدل کې وسوځېدې، چې داسې نورې بېلګې هم شته.

یو ځل بیا هم دا خبره یادوم، چې توپوهنه زما لپاره ډېره مهمه ده، که زموږ لوبغاړي وکولای شي چې اوږدې ملګرتیاوې جوړې کړي او داسې توپوهونکي وروزو چې له موقعې په استفادې هغوی سلیزې ووهي، نو په دې کې بیا هېڅ شک نشته چې موږ ته به بریاوې ترلاسه کول ډېرې اسانې وي او موږ به وکولای شو چې سیالیو لوبډلو ته ستر هدفونه ورکړي.

بیا خو نو دا ښکاره خبره ده چې موږ خطرناک توپ اچونکي لرو او هغوی کولای شي چې په سترو لوبډلو فشار راوړي او هغوی دې ته مجبوره کړي چې خپلې ویکټې له لاسه ورکړي.

د اسیایي لوبډلو ایمرجېنګ جام

د اسیایي لوبډلو ایمرجېنګ جام په بنګله دېش هېواد کې د نومبر په ۱۴مه نېټه پیل او د نومبر تر ۲۳مې نېټې پورې یې دوام وکړ، چې په پایلوبه کې یې پاکستان او بنګله دېش لوبډلې سره مخامخ شوې، چې د پاکستان لوبډلې د بنګله دېش لوبډلې ته ماته ورکړه او د اسیایي لوبډلو ایمرجېنګ جام کې یې اتلولي خپله کړه.

په دغه جام کې د افغانستان په ګډون نیپال، هند، سریلانکا، عمان، پاکستان، هانګ کانګ او بنګله دېش لوبډلو ګډون درلود، چې په دوه ګروپونو باندې وېشل شوې وې. د افغانستان ایمرجېنګ لوبډله په (ب) ګروپ کې د پاکستان، عمان او سریلانکا لوبډلو سره یو ځای وه.

افغانستان په خپلو درې لومړیو لوبو کې دوه لوبو کې بریا خپله او نیمه پایلوبې ته یې ځان ورساوه، چې په نیمه پایلوبه کې یې د بنګله دېش له ایمرجېنګ لوبډلې ماتې وخوړه.

افغانستان د پاکستان پر وړاندې

د نومبر په ۱۴مه نېټه د افغانستان ایمرجېنګ لوبډلې د پاکستان ایمرجېنګ لوبډلې سره خپله لومړۍ لوبه ترسره کړه. په دغه لوبه کې پچه افغان لوبډلې وګټله او لومړی یې توپوهنه غوره کړه.

افغانستان په ۴۲.۲ اورونو کې د ټولو لوبغاړو په سوځېدو ۱۳۸ منډې وکړې، چې یاد هدف د پاکستان لوبډلې په ۳۵.۳ اورونو کې د ۲ لوبغاړو په سوځېدو پوره او افغان لوبډلې ته یې په ۸ ویکټو ماتې ورکړه.

د لوبې د غوره لوبغاړي جایزه محمد محسن ته ورکړل شوه، چې ۴ ویکټې یې ترلاسه کړې وې.

افغانستان د عمان پر وړاندې

د نومبر په ۱۶مه نېټه د افغانستان ایمرجېنګ لوبډلې د عمان ایمرجینګ لوبډلې سره خپله دویمه لوبه ترسره کړه. په دغه لوبه کې افغان لوبډلې د لوبې پچه وګټله او لومړی یې د عمان لوبډلې ته د توپوهنې بلنه ورکړه.

عمان لوبډلې په ۴۴ اورونو کې د ټولو لوبغاړو په سوځېدو ۱۵۳ منډې وکړې، چې یاد هدف د افغانستان لوبډلې په ۳۰.۵ اورونو کې د ۱ لوبغاړي په سوځېدو پوره او په ۹ ویکټو یې د عمان لوبډلې ته ماته ورکړه.

د افغانستان لپاره عبدالمالک ۹۱ زیاتې منډې ترلاسه کړې. همدا راز په توپ اچوونکو کې طارق ستانکزي ۴ او عبدالواسع ۲ لوبغاړي وسوځول.

د لوبې د غوره لوبغاړي جایزه طارق ستانکزي ته ورکړل شوه.

افغانستان د سریلانکا پر وړاندې:

د نومبر په ۱۸مه نېټه د افغانستان ایمرجېنګ لوبډلې د سریلانکا ایمرجېنګ لوبډلې سره خپله دریمه لوبه ترسره کړه. په دغه لوبه کې افغانستان د لوبې پچه وګټله او لومړی یې د سریلانکا لوبډلې ته د توپوهنې بلنه ورکړه.

سریلانکا لوبډلې په ۴۹.۵ اورونو کې د ټولو لوبغاړو په سوځېدو ۲۳۸ منډې ترلاسه کړې، چې یاد هدف د افغانستان لوبډلې په ۴۴.۵ اورونو کې د ۳ لوبغاړو په سوځېدو پوره او په ۷ ویکټو یې د سریلانکا لوبډلې ته ماتې ورکړه.

د افغانستان لپاره شاهد الله سلیزه ووهله او ۱۰۲ ناسوځېدلې منډې یې وکړې، همدا راز دروېش رسولي ۶۱ او عبدالمالک ۴۷ منډې وکړې. په توپ اچونه کې بیا عظمت الله عمرزي او عبدالواسع ۳-۳ لوبغاړي وسوځول.

د لوبې د غوره لوبغاړي جایزه شاهدالله ته ورکړل شوه.

په خپلو درې لوبو کې د دوه لوبو ګټلو سره د افغانستان ایمرجېنګ لوبډلې نیمه پایلوبې ته لار پیدا کړه.

افغانستان د بنګله دېش پر وړاندې

د اسیایي لوبډلو ایمرجېنګ جام په دویمه نیمه پایلوبه کې د افغانستان ایمرجېنګ لوبډله د نومبر په ۲۱مه نېټه د بنګله دېش ایمرجېنګ لوبډلې سره مخامخ شوه.

په پیل کې د لوبې پچه بنګله دېش وګټله او لومړی یې افغانستان ته د توپوهنې بلنه ورکړه.

افغانستان په ټاکلو ۵۰ اورونو کې د ۹ لوبغاړو په سوځېدو ۲۲۸ منډې وکړې، چې له ډلې یې دروېش رسولي ۱۱۴، وحید الله شفق ۳۴ او طارق ستانکزي ۳۳ منډې وکړې.

د بنګله دېش له لوري حسن محمود او سومیه سرکار ۳-۳ ویکټې ترلاسه کړې.

د ۲۲۹ منډو هدف د بنګله دېش لوبډلې په ۳۹.۵ اورونو کې د ۳ لوبغاړو په سوځېدو پوره کړ او افغان لوبډلې ته یې په ۷ ویکټو ماته ورکړه. د دوی له لوري سومیه سرکار ۶۱ او نجمل حسین شانتو ۵۹ منډې ترلاسه کړې.

د افغانستان له لوري عبدالواسع ۲ او عظمت الله عمرزي ۱ ویکټ ترلاسه کړه او د لوبې د غوره لوبغاړي جایزه سومیه سرکار ته ورکړل شوه.

له دې سره د افغانستان ایمرجېنګ لوبډلې سفر پای ته ورسېد او د نومبر په ۲۳مه نېټه بېرته هېواد ته راستنه شوه.

د افغانستان او هند ۱۹ کلنو لوبډلو ترمنځ پنځه یو ورځنۍ سیالۍ ترسره شوې

د افغانستان په کوربه توب په هند کې د افغانستان او هند ۱۹ کلنو کم عمره ځوانانو لوبډلو ترمنځ د پنځه یو ورځنیو سیالیو لوبلړۍ نومبر له ۲۲مې تر ۳۰مې نېټې پورې د ایکانا په (ب) لوبغالي کې ترسره شوه، چې د هند ۱۹ کلنو کم عمره ځوانانو په ۳ـ۲ سره په دغه لوبلړۍ کې بریا خپله کړه.

لومړۍ لوبه (۲۲ نومبر):

په لومړۍ لوبه کې د هند ۱۹ کلنو کم عمره ځوانانو لوبډلې د لوبې پچه وګټله او د افغانستان ۱۹ کلنو کم عمره ځوانانو لوبډلې ته یې د توپوهنې بلنه ورکړه.

افغان لوبډلې په ۴۷.۱ اورونو کې د ټولو لوبغاړو په سوځېدو ۱۷۱ منډې وکړې، چې له ډلې یې صدیق الله اتل ۳۲، عبدالرحمن رحماني ۳۰ او رحمن الله ځدرانِ ۲۹ منډې وکړې.

د ۱۷۲ منډو هدف د هند لوبډلې په ۲۷.۴ اورونو کې د ۱ لوبغاړي په سوځېدو پوره کړ او د پنځه یو ورځنیو لوبو لوبلړۍ کې یې لومړۍ بریا په خپل نوم کړه.

دویمه لوبه (۲۴ نومبر):

په دویمه لوبه کې هم د هند لوبډلمشر پچه وګټله او لومړی یې افغان لوبډلې ته د توپوهنې بلنه ورکړه.

افغان لوبډلې په ټاکلو ۵۰ اورونو کې د ۹ لوبغاړو په سوځېدو ۱۸۸ منډې وکړې، چې له ډلې یې عبدالرحمن رحماني ۵۷ ناسوځېدلې، رحمن الله ځدرانِ ۴۷ او فرهان زاخېل ۲۷ منډې وکړې.

د هند له لوري ورما، سوتر او رکشان ۲-۲ او اکاش سینګ او جوشي ۱-۱ ویکټ ترلاسه کړه.

د ۱۸۹ منډو هدف د هند لوبډلې په ۴۲.۳ اورونو کې د ۸ لوبغاړو په سوځېدو پوره او په دویمه یو ورځنۍ لوبه کې یې هم بریا خپله کړه. د دوی له ډلې شاشوت راوت ۵۳، جېسوال ۳۸ ناسوځېدلې او تېلک ورما ۲۹ منډې وکړې.

د افغان لوبډلې له لوري عابد محمدي او نور احمد لکنوال ۲-۲ ویکټې واخیستې.

دریمه لوبه (۲۶ نومبر):

په دریمه لوبه کې افغان لوبډلې پچه وګټله او لومړی یې د هند لوبډلې ته د توپوهنې بلنه ورکړه.

هند په ۴۹ اورونو کې د ټولو لوبغاړو په سوځېدو ۱۵۲ منډې وکړې، چې شوبانګ هیګړی ۴۶ او ویکرانت بهاډوریا ۳۹ منډې ترلاسه کړې.

د افغان لوبډلې له لوري عابد محمدي ۴، عبدالرحمن رحماني ۳، عابدالله تنیوال ۲ او شفیق الله غفاري ۱ ویکټ ترلاسه کړه.

د ۱۵۳ منډو هدف افغان لوبډلې په ۴۶.۲ کې د ۷ لوبغاړو په سوځېدو پوره او په دریمه یو ورځنۍ لوبه کې یې په ۳ ویکټو د هند لوبډلې ته ماتې ورکړه.

د افغان لوبډلې له لوري عمران میر ۳۴، محمد اسحاق ۳۲، عبدالرحمن رحماني ۲۶ ناسوځېدلې او رحمن الله ځدرانِ ۲۱ منډې ترلاسه کړې.

د هند له لوري کارتک تیاګي ۳ او شوبانګ هیګړی ۲ ویکټې ترلاسه کړې.

د لوبې د غوره لوبغاړي جایزه عبدالرحمن رحماني ترلاسه کړه.

څلورمه لوبه (۲۸ نومبر):

په څلورمه لوبه کې د لوبې پچه هندۍ لوبډلې وګټله او لومړی یې افغان لوبډلې ته د توپوهنې بلنه ورکړه.

افغان لوبډلې په ۳۵ اورونو کې د ټولو لوبغاړو په سوځېدو ۱۱۳ منډې وکړې، چې عمران میر ٤٤ او فرهان زاخېل ۲۳ منډې وکړې.

د هند له لوري مانو سوتهار ۵، ویدیادهار پټېل او شوبانګ هیګړی ۲-۲ ویکټې ترلاسه کړې.

د ۱۱٤ منډو هدف د هند لوبډلې په ۲۹.۱ اورونو کې د ۵ لوبغاړو په سوځېدو پوره کړ او په څلورمه سیالۍ کې یې هم بریا خپله کړه.

د دوی له لوري کمار کشاګرا ۲۹ او سارو ډاګر ۲٤ ناسوځېدلې منډې وکړې.

د افغان لوبډلې له لوري نور احمد ۳، شفیق الله غفاري او جمشېد میر علي خېل ۱-۱ ویکټ ترلاسه کړه.

پنځمه لوبه (۳۰ نومبر):

په پنځمه لوبه کې د لوبې پچه هندۍ لوبډلې وګټله او توپوهنه یې غوره کړه.

هند په ۴۹.۳ اورونو کې د ټولو لوبغاړو په سوځېدو ۱۵۷ ترلاسه کړې چې له ډلې یې ویکرانت بهاډوریا ۲۹ او کمار کشاګرا ۲۴ منډې وکړې.

د افغان لوبډلې له لوري نور احمد ۳، عابد محمدي او شفیق الله غفاري ۲-۲، عبدالرحمن رحماني او اصف موسی زي ۱-۱ ویکټ ترلاسه کړه.

د ۱۵۸ منډو هدف افغان لوبډلې په ۴۷.۳ اورونو کې د ۸ لوبغاړو په سوځېدو پوره کړ او د لوبلړۍ په وروستۍ لوبه کې یې په ۲ ویکټو بریا خپله کړه. د افغان لوبډلې له لوري اصف موسی زي ۴۲، عمران میر ۳۱ او شفیق الله غفاري ۲۵ ناسوځېدلې منډې وکړې.

د هند له لوري بیا مانو سوتهار ۳ او شوبانګ هیګړی ۲ افغان لوبغاړي وسوځول.

د لوبې د غوره لوبغاړي جایزه شفیق الله غفاري ته ورکړل شوه او د لوبلړۍ د غوره لوبغاړي جایزه بیا مانو سوتهار ترلاسه کړه.

د یادولو ده چې د پنځه یو ورځنیو لوبو لوبلړۍ کې ۳ لوبې هند او ۲ لوبې افغانستان وګټلې.

T20I
Bowling
Rankings
8
Mujeeb
Ur Rahman
Rating: 652

T20I
Bowling
Rankings
1
Rashid
Khan
Rating: 757

T20I
All-Rounder
Rankings
1
Mohammad
Nabi
Rating: 339

د زونونو په کچه تر شپاړس کلنو کم عمره ځوانانو سیالیو جام د سپین غر لوبډلې ترلاسه کړ

د افغانستان کرکټ بورډ د کورني کرکټ څانګې د زونونو په کچه د شپاړس کلنو کم عمره ځوانانو سیالۍ پېل کړې وې، چې په دغه سیالیو کې پایلوبه په مساوي ډول پای ته ورسېده او د سپین غر زون لوبډلې د سیالیو جام ترلاسه کړ.

دغه سیالۍ چې د نومبر په ۱۲مه نېټه د ننګرهار په غازي امان الله خان لوبغالي کې پیل شوې وې، پایلوبه یې د همدغې میاشتې په ۲۲مه نېټه ترسره شوه.

په یادو سیالیو کې د بوست، بند امیر، امو، سپین غر او مس عینک زون لوبډلو ګډون درلود، چې ټول لوبغاړي یې تر شپاړس کلونو کم عمرونه درلودل.

یادې سیالۍ ۴۰ اوریزې وې، چې هرې لوبډلې په کې څلور لوبې ترسره

کړې او د جدول د سر دوه لوبډلو پایلوبې ته لار پېدا کړه. د جدول په سر کې د سپین غر لوبډله او په دویم مقام بیا د بند امیر لوبډله راغلې وه.

د سپین غر او بند امیر ترمنځ د یادو سیالیو پایلوبه ترسره کېدونکې وه، خو د باران له امله دغه لوبه ترسره نه شوه، دواړو لوبډلو په ګډه جام پورته کړ او د ډېرو نومرو په درلودلو سره د سپین غر زون لوبډلې دغه جام ترلاسه کړ.

په دغه سیالیو کې د غوره لوبغاړي جایزه فرهاد عثماني ترلاسه کړه، د غوره توپوهونکي جایزه بلال او د غوره توپ اچونکي جایزه بیا نصیر معروف خېل ته ورکړل شوه.

یادې سیالۍ په سپینو کالیو او سور توپ باندې ترسره شوې. همدا راز دغه سیالیو ته چې کوم لوبغاړي غوره شوي و، هغه په هر زون کې د ولایتي لوبډلو ترمنځ له سیالیو ترسره کېدو وروسته غوره شوي و، چې په خپلو خپلو لوبډلو کې ښه ځلېدلي و.

د زونونو په کچه تر شپاړس کلنو کم عمره ځوانانو سیالیو موخه دا وه چې د ۱۷ کلنو کم عمره لوبډلې او ۱۹ کلنو کم عمره لوبډلې لپاره وړ او پیاوړي لوبغاړي پېدا کړای شي، چې په نړیواله کچه د هېواد غوره استازولي وکولای شي.

د احمد شاه ابدالي فرسټ کلاس دویمه برخه لوبې پېل شوې

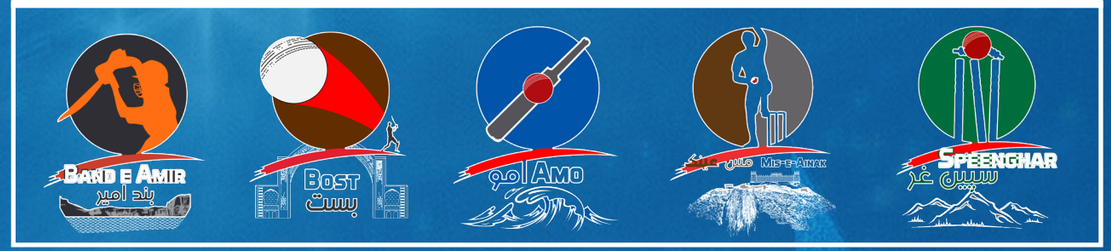

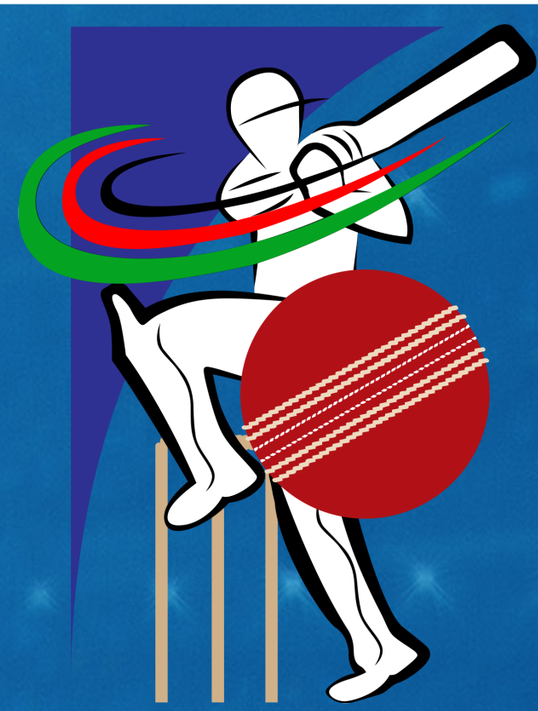

د افغانستان په کورني کرکټ کې د سترو څلور ورځنیو کورنیو (فرسټ کلاس) سیالیو دریم پړاو د روان کال په اپرېل میاشت کې پېل شوی و چې سړکال په لومړي ځل دغه سیالۍ په دوه برخو وېشل شوې وې.

په دې سیالیو کې د هېواد په کچه د ٦ زونونو لوبډلې لوبېږي او د ملي لوبډلې، نولس کلنې کم عمره لوبډلې او الف لوبډلې لوبغاړو ترڅنګ په کې د کورني کرکټ لوبغاړي هم لوبېږي.

د افغانستان کرکټ بورډ د کورني کرکټ څانګې مسوول احمد شاه احمدي وايي، د سړ کال دریم پړاو احمد شاه ابدالي (فرسټ کلاس) سیالیو لومړۍ برخه کې ۱۵ لوبې د اپرېل-مې میاشتو کې وشوې چې دویمه برخه یې د نورو کورنیو ټورنامنټونو لکه (لېست اې او شپېږیزه) سیالیو له کبله د سړ کال نومبر میاشت ته وځنډېده.

ټاکل شوې وه چې د فرسټ کلاس سیالیو دویمه برخه به د نومبر په ۵مه نېټه پیلېږي خو د دې لپاره چې په کې د ملي لوبډلې لوبغاړي هم ولوبېږي، نو د نومبر میاشتې په وروستۍ اونۍ کې پېل شوې.

د افغانستان د غوراوي کمېټې د معلوماتو په اساس، د سړ کال ټورنامنټ لپاره یې زیاتو لوبغاړو ته د چانسونو برابرولو زمینه برابره کړې ده.

د غوراوي کمېټې د پرېکړې له مخې، د سړ کال احمد شاه ابدالي فرسټ کلاس ټورنامنټ لپاره یې پلان دا دی چې ټول هغه لوبغاړي چې د لوبډلو برخه وي کم ترکمه باید د څلورو لوبو ترسره کولو چانس ترلاسه کړي.

دوی د دې پرېکړې موخه ټولو غوره شویو لوبغاړو ته د انډول له مخې چانس برابرول او د دوی د استعدادونو معلومول یادوي.

د غوراوي کمېټه زیاتوي چې هغه لوبغاړو ته چې د دې ټورنامنټ په لومړۍ برخه کې په احتیاطي ډله کې شامل و، دا ښه چانس دی تر څو د میاشتنیو معاشاتو ترلاسه کولو لپاره په (سینټرل کنټرېکټ) کې هم شامل شي.

ټاکل شوې ده پېل شوی ټورنامنټ به د دسمبر میاشتې تر ۲٦مه نېټې روان وي چې په کې به بند امیر لوبډله له خپلې اتلولۍ دفاع کوي.

د احمد شاه ابدالي فرسټ کلاس څلور ورځنۍ سیالۍ د لومړي ځل لپاره په ۲۰۱۷ کال کې پېل شوي چې هغه مهال افغانستان بشپړ غړیتوب نه درلود، چې ورپسې تېر کال د دې ټورنامنټ دویم پړاو داسې مهال ترسره شو چې افغانستان د لومړي ځل لپاره بشپړ غړیتوب ترلاسه کړی و.

په دواړو وروستیو ټورنامنټونو کې بند امیر لوبډلې د زیاتو امتیازونو په ګټلو سره لومړي مقامونه او د اتلولۍ جامونه ګټلي دي.

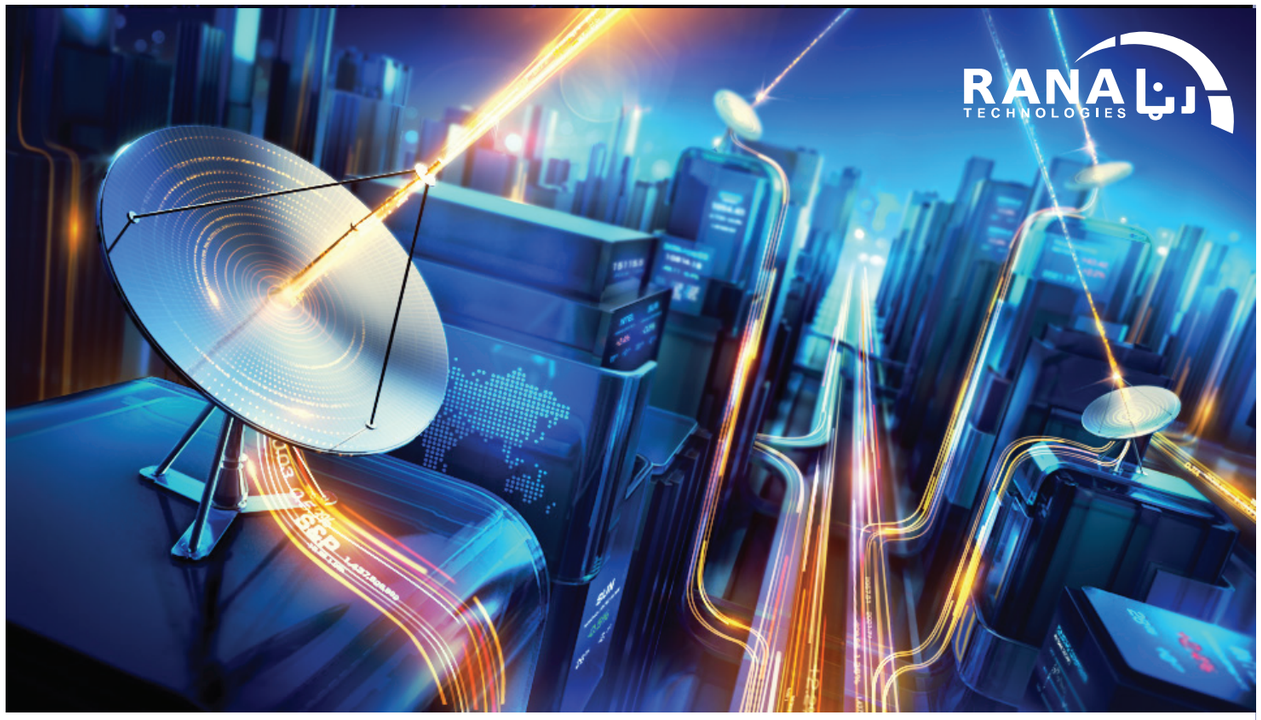

The Leading ISP/ICT Company In Afghanistan

RANA Technologies Enterprises is the leading and award winning Internet Service Provider (ISP) & Information & Communications Technology (ICT) Enterprise in Afghanistan.

Adjacent to shaheed shrine, Shahr-e-Naw, Kabul, Afghanistan | +93 (0) 798 85 85 85 | www.ranatech.com | info@ranatech.com

411 معلومات
INFORMATION

ستاسو دمعلوماتو نړۍ

معلومات 411 ، دعمومي معلوماتو څانګه د مسلکي
او تجربه لرونکو استازو په لرلو د اړینو او کره
معلوماتو په وړاندې کولو سره 24 ساعته د خپلو
ګرانو هیوادوالو په چوپړکې ده.

همدا مهال ۴۱۱ سره اړیکه ټینګه کړئ او خپل معلومات ترلاسه کړئ.

411

/malomaat.af | www.malomaat.af | info@malomaat.af

شل اوریزو
لوبو کې غوره توپ اچونه

د کرکټ په لوبو کې هره ورځ نوي ریکارډونه جوړېږي، چې په دې لړ کې د هند او بنګله دېش ترمنځ د لوبلړۍ په وروستۍ شل اوریزه لوبه کې د هند دیپک چاهار د شل اوریزو لوبو تر ټولو غوره توپ اچونه ترسره کړه او دغه ریکارډ یې په خپل نوم کړ. په دې لړ کې د دیپک چاهار په ګډون د پنځه لوبغاړو ریکارډ رااخلو، چې د شل اوریزو لوبو په لړ کې یې په یوه لوبه کې غوره توپ اچونه ترسره کړي وي.

دیپک چاهار

د هندۍ لوبډلې ښې لاسی میډیم توپ اچونکی دیپک چاهار چې تر اوسه یې یوازې په ۷ نړیوالو شل اوریزو لوبو کې ګډون کړی دی، هغه په خپله اوومه سیالۍ کې د بنګله دېش پر وړاندې د شل اوریزو لوبو تر ټولو غوره توپ اچونه ترسره کړه.

نوموړي د هند په ناګپور کې د نومبر په ۱۰مه نېټه د بنګله دېش سره په لوبه کې په ۳.۲ اورونو کې د ۷ منډو په ورکولو سره ٦ لوبغاړي وسوځول چې نه یوازې د شل اوریزو لوبو غوره توپ اچونه یې ترسره کړه بلکې خپله لوبډله یې هم بریا ته ورسوله.

همدا راز نوموړي په یاده سیالۍ کې هېټریک هم ترلاسه کړ. هغه په دغه سیالۍ کې د لیتون داس، سومیه سرکار، محمد میتون، امین الاسلام، شفیع الاسلام او مستفیظ الرحمن ویکټې ترلاسه کړې.

نوموړی همدا راز نه یوازې دا چې په دغه لوبه کې د لوبې د غوره لوبغاړي جایزه ترلاسه کړه، بلکې د درې شل اوریزو لوبو د لوبلړۍ غوره لوبغاړی هم اعلان شو. نوموړي په دغه درې سیالیو کې ټولې ۸ ویکټې ترلاسه کړې.

۲۷ کلن دیپک چاهار د هند لپاره په ۷ نړیوالو شل اوریزو لوبو کې ګډون کړی دی او د ۱۰.۰۰ په اوسط او د ۵.۷۵ په اکانومۍ سره یې ۱۴ ویکټې ترلاسه کړې دي.

نوموړي په یوه نړیواله شل اوریزه لوبه کې هم ګډون کړی او ۱ ویکټ یې ترلاسه کړې ده.

همدا راز په ۴۵ فرسټ کلاس سیالیو کې نوموړي ۱۲٦، په لیسټ اې ۴۴ سیالیو کې ۵۷ او په ٦۵ شل اوریزو کې یې بیا ۸۰ ویکټې ترلاسه کړې دي.

اجنتا مېنډس

د سریلانکا توپ اچونکي اجنتا مېنډس بیا دوه ځلې په نړیوالو شل اوریزو لوبو کې غوره توپ اچونه ترسره کړې ده، تر دیپک چاهار مخکې لومړی او دویمه غوره توپ اچونه د اجنتا مېنډس وه، خو اوس دویمه او دریمه غوره توپ اچونه د هغه په برخه ده.

په لومړي ځل نوموړي د ۲۰۱۱ کال د اګست په اتمه نېټه له استرالیا سره په لوبه کې تر ټولو غوره توپ اچونه ترسره کړه. هغه په دغه لوبه کې ۴ اورونه ترسره کړل او د ۱٦ منډو په بدل کې یې ٦ لوبغاړي وسوځول، چې یو اور یې مېدین هم کړ.

نوموړي په دغه لوبه کې د شین واټسن، ډیویډ وارنر، شان مارش، سټیو سمیت، بریډ هاډین او مچل جانسن ویکټې ترلاسه کړې او سریلانکایي لوبډله یې بریالۍ کړه. په دغه لوبه کې نوموړي د غوره لوبغاړي جایزه هم ترلاسه کړه.

تر هغه وروسته اجنتا مېنډس د ۲۰۱۲ کال د سپټمبر په ۱۸مه نېټه د زمبابوې پر وړاندې یو ځل بیا غوره توپ اچونه ترسره او خپل پخوانی ریکارډ یې هم مات کړ.

د زمبابوې پر وړاندې هغه ۴ اورونه ترسره کړل چې د ۸ منډو په ورکولو سره یې ٦ لوبغاړي وسوځول او ۲ اورونه یې مېدین کړل.

په دغه لوبه کې نوموړي همېلټون مسکدزا، ووسي سباندا، برېنډن ټیلر، ایلټون چیګومبورا، پراسپر اوتسیا او کیلي جرویس وسوځول او د سریلانکا لوبډلې ته یې د ۸۲ منډو په توپیر بریا ور په برخه او د لوبې د غوره لوبغاړي جایزه یې ترلاسه کړه.

اجنتا مېنډس د سریلانکا لوبډلې لپاره ۱۹ ټیسټ، ۸۷ یو ورځنۍ او ۳۹ شل اوریزې لوبې ترسره کړي دي، چې ۷۰، ۱۵۲ او ٦٦ ویکټې یې ترلاسه کړي دي.

یوزیندرا چاهل

د هندی لوبډلې لیګ بریک ګوګلي توپ اچونکي یوزیندرا چاهل هم د غوره توپ اچونې کارنامه ترسره کړې ده. نوموړي په ۲۰۱۷ کې د فبروری په لومړې نېټه د هند په بنګلور کې د انګلستان پر وړاندې دغه غوره توپ اچونه ترسره کړې وه.
یوزیندرا چاهل په دغه لوبه کې ۴ اورونه ترسره کړل او د ۲۵ منډو په بدل کې یې ٦ لوبغاړي وسوځول.
د هند لوبډلې د انګلستان لوبډلې ته د ۲۰۳ منډو هدف ټاکلی و، چې د انګلستان ټوله لوبډله په ۱۲۷ منډو وسوځېدله. چاهل په دغه لوبه کې د سام بیلینګس، جو روټ، اوین مورګن، بین سټوکس، معین علي او کریس جوردن ویکټې ترلاسه کړې او خپله لوبډله یې بریالی کړه چې د غوره لوبغاړي جایزه یې هم ترلاسه کړه.
۲۹ کلن یوزیندرا چاهل د هند لپاره ۵۰ یو ورځنی او ۳۴ شل اوریزې لوبې ترسره کړې دي او ۸۵ او ۵۰ ویکټې یې ترلاسه کړې دي.

رنګانا هرات

د سریلانکا لوبډلې ورو توپ اچونکي رنګانا هرات که څه هم په لږو شل اوریزو لوبو کې ګډون کړی دی، خو یو له هغه توپ اچوونکو څخه دی چې په یوه لوبه کې یې ښه توپ اچونه ترسره کړې ده.
هغه په ۲۰۱۴ کې د مارچ په ۳۱مه نېټه دغه کارنامه د نیوزیلېنډ لوبډلې پر وړاندې ترسره کړه.
په دغه لوبه کې سریلانکا لوبډلې لومړی توپوهنه وکړه او د نیوزیلېنډ لوبډلې ته یې د ۱۲۰ منډو اسانه هدف ورکړ، خو په ځواب کې د سریلانکا لوبډلې ډېره په زړه پورې توپوهنه ترسره کړه او د نیوزیلېنډ ټوله لوبډله یې په ٦۰ منډو وسوځوله او په ۵۹ منډو یې بریا خپله کړه.
په دغه بریا کې رنګانا هرات خپله وړتیا ښکاره کړه او ۵ لوبغاړي یې وسوځول. نوموړي ۳.۳ اورونه ترسره کړل چې د ۳ منډو په ورکولو سره یې ۵ لوبغاړي وسوځول او همدا راز ۲ اورونه یې مېډین هم کړل.
هغه د برېنډن مککالم، راس ټېلر، جېمز نیشان، لوک رونچي او ټرینټ بولټ ویکټې ترلاسه کړې. همدا راز دوه لوبغاړي یې د منډې پر مهال هم وسوځول.
په دغه لوبه کې نوموړی د لوبې غوره لوبغاړی هم اعلان شو.
رنګانا هرات د سریلانکا لپاره په ۹۳ ټېسټ، ۷۱ یو ورځنیو او ۱۷ شل اوریزو لوبو کې ګډون کړی و، چې ۴۳۳، ۷۴ او ۱۸ ویکټې یې ترلاسه کړې دي.

راشد خان

افغان لوبډلمشر راشد خان چې لیګ بریک ګوګلي توپ اچونه ترسره کوي، په ۲۰۱۷ کال کې د ایرلېنډ پر وړاندې غوره توپ اچونه ترسره کړه.
دغه لوبه چې د ۲۰۱۷ کال د مارچ په ۱۰مه نېټه د هند په ګریټر نویډا لوبغالي کې د افغانستان او ویسټ انډیز ترمنځ ترسره شوه، افغانستان پکې لومړی توپوهنه وکړه او په ټاکلو ۲۰ اورونو کې یې د ۸ لوبغاړو په سوځېدو ۱۸۴ منډې وکړې.
خو لوبه د باران له امله له څنډ سره مخامخ شوه، نو ایرلېنډ لوبډلې ته په ۱۱ اورونو کې ۱۱۱ منډې هدف ورکړل شو، چې افغانستان د D/L میتوډ له لارې په ۱۷ منډو بریا خپله کړه.
راشد خان په دغه لوبه کې ۲ اورونه ترسره کړل چې ۱ اور یې پکې مېډین کړ او همدا راز د ۳ منډو په بدل کې یې ۵ لوبغاړي وسوځول او افغان لوبډله یې بریا ته ورسوله، چې په دغه لوبه کې راشد خان او نجیب تره کي ته په ګډه د غوره لوبغاړي جایزه ورکړل شوه.
په دغه لوبه کې راشد خان د کیوین اوبراین، ګېري ویلسون، لورکان ټوکر ګریګ تامپسن او ببري مککارتي ویکټې ترلاسه کړې او د ویلیم پورټرفیلډ کېچ یې هم واخیست.
راشد خان د افغانستان لپاره ۳ ټېسټ، ۷۱ یو ورځنی او ۴۲ شل اوریزې لوبې ترسره کړې دي، چې ۲۰، ۱۳۳ او ۸۱ ویکټې یې ترلاسه کړې دي. هغه همدا راز د ټېسټ سیالیو په یوه لوبه کې د ۱۰۴ منډو په بدل کې ۱۱ ویکټې ترلاسه او یو ورځنیو لوبو کې یې بیا د ۱۸ منډو په بدل کې ۷ لوبغاړي سوځولي دي.

د ټیلاتي سوځیږ د اتلوار مانډم

حمزه هوتک

حمزه هوتک لومړنۍ ټېسټ لوبه د ویسټ انډیز پر وړاندې ترسره کړه او ٦ لوبغاړي یې وسوځول، همدا راز هغه لومړنی افغان توپ اچونکی شو چې د خپلې لومړنۍ ټېسټ لوبې په یوه پاڼۍ کې یې ۵ لوبغاړي وسوځول.

۲۸ کلن حمزه هوتک چپ لاسی ارتوډوکس ورو توپ اچونکی دی او په ښي لاس توپوهنه ترسره کوي. هغه په لومړي ځل د افغانستان ۱۹ کلنې کم عمره لوبډلې لپاره د ایي سي سي ۱۹ کلنو کم عمره نړیوال جام کې ولوبېده چې په نیوزیلنډ کې ترسره شو. همدا راز نوموړي په فرسټ کلاس سیالیو کې د ایي سي سي نړیوال کپ کې د افغانستان لو بډ لې استازولي وکړه چې په ۱۳- ۲۰۱۱ کې ترسره شو. افغانستان چې کله لومړۍ نړیواله لوبه د ایي سي سي بشپړ غړیتوب درلودونکې لوبډلې پر وړاندې ترسره کوله، نو هغه لوبه د حمزه هوتک هم لومړنۍ لوبه وه. په دغه لوبه کې چې د پاکستان پر وړاندې په ۲۰۱۲ کې ترسره شوه، حمزه هوتک ۴ اورونه ترسره کړل، خو کومه ویکټ یې ترلاسه

نه کړه او ۲۲ منډې یې وکړې.

حمزه هوتک د ۲۰۱۸ کال په احمد شاه ابدالي فرسټ کلاس سیالیو تر ټولو زیاتې ویکټې ترلاسه کړې وې، هغه په ۱۰ فرسټ کلاس لوبو کې ٦۷ لوبغاړي سوځولي و. همدا راز د افغانستان غوره لیګ په لومړي پړاو کې د کندهار نایټس لوبډلې لپاره لوبېدلی و. نوموړي تر دې مهاله پورې د افغانستان لپاره په ۳۱ یو ورځنیو او ۳۱ شل اوریزو لوبو کې ګډون کړی دی، چې په ترتیب سره یې ۴۰ او ۲۹ لوبغاړي سوځولي دي. هغه په یو ورځنیو لوبو کې په یوه لوبه کې د ۱۷ منډو په بدل کې ۴ او په شل اوریزو لوبو کې د ۳۹ منډو په بدل کې ۳ لوبغاړي سوځولي دي.

د افغانستان په وروستۍ ټېسټ لوبه کې چې له ویسټ انډیز سره په هند کې ترسره شوه، حمزه هوتک ډیبیو وکړه او په خپله لومړنۍ لوبه کې یې په یوه پاڼۍ کې پنځه لوبغاړي وسوځول. د (افغان کرکټ) مجلې لپاره مو د حمزه هوتک سره ځانګړې مرکه کړې، چې تاسې یې لوستو ته رابولو.

کرکټ دې کله او څنګه شروع کړ؟

د کرکټ لوبې سره مې له کوچنیوالي ډېره مینه درلوده او ارمان مې درلود چې په دې لوبه کې د افغانستان استازیتوب وکړم.

د لومړي ځل لپاره دې چېرته کرکټ وکړ؟

په لومړي ځل مې د ننګرهار په کلیو او باندو کې د خپلو همزولو سره کرکټ پیل کړی و.

کرکټ ته چا ډېر هڅولی یې؟

خپلو نږدې ملګرو به کرکټ ته ډېر هڅولم، هغوی به راته ویل چې د کرکټ په لوبه کې ډېره وړتیا لرې.

له خپل ورځني ژونده څومره خوشحاله یې؟

الحمدالله، له خپل ژونده ډېر خوشحاله یم، ځکه هېوادوال راته ډېره مینه راکوي.

که کرکټ دې نه کولو، نو څه به دې کول؟

که ما کرکټ نه کاوه، نو ښایي ډېر ښه ډاکټر وای.

لومړی توپ دې چاته کړی؟

: د پاکستان پر وړاندې په نړیوالې پنځوس اوریزه لوبه کې عمران فرحت ته مې لومړی توپ کړی دی.

په ماشومتوب کې دې د کوم بهرني لوبغاړي لوبه خوښوله؟

د خپلو لوبغاړو ترڅنګ مې د شاهد اپریدي لوبه خوښېده.

ډېری وخت په نړیوالو لوبو کې لومړي اور ترسره کولو ته راځې، دلیل یې څه دی؟

دا خو د لوبډلمشر باور دی چې په توپ اچونکي یې کوي، تر څو د لوبې د پلان تر مخې توپ اچونه وکړي او بله موخه یې دا ده، چې د ډېرو منډو د جوړولو مخه ونیول شي.

د ویسټ انډیز پر وړاندې دې لومړی تېسټ لوبه ترسره کړه او ډېر ښه وځلېدې، څومره تیاری دې ورته نیولی و؟

: زه ډېر خوشحاله یم، ځکه کله چې مې د تېسټ لوبې په نوملړ کې خپل نوم ولیده نو پرېکړه مې وکړه چې باید له دې فرصته ګټه پورته کړم او د افغانستان لپاره ښه لوبه ترسره کړم، هماغه و چې د روزونکي او لوبډلمشر په مشوره مې توپ اچونه او توپوهنه کې ښه لوبه وکړه او په لومړی پاڼی کې مې د زیاتو منډو تر څنګ ۵ ویکټې هم ترلاسه کړې.

د ویسټ انډیز پر وړاندې په وروستی تېسټ لوبه کې ستاسې د ښه ځلېدو راز په څه کې و؟

: په تېسټ لوبه کې مهمه خبره دا ده چې زړه به نه تنګوې او داسې ځای کې به توپ اچوې چې د توپوهونکي ورته زړه تنګ شي او د غلط شاټ وهلو هڅه وکړي.

د لوبغالي په کومه سیمه کې ښه ډګر ساتنه کولی شې؟

زه چپ لاسی یم نو په میډ ویکټ کې ښه ډګر ساتنه کوم.

د سفر پر مهال د کوم لوبغاړي سره ډېر خوشحاله یې؟

د ټولو لوبغاړو سره خو د حشمت سره بیا ډېر خوښ اوسم.

د توپ اچونې پر مهال کله ډېر غوسه کېږې؟

کوښښ کوم چې ډېر ارامه واوسم، خو چې د ضرورت په وخت کې له ډګر ساتونکي کېچ وغورځي نو بیا غوسه کېږم.

د لومړي ځل لپاره دې چې د افغانستان لباس پر تن کړ او په نړیوال مېدان کې ولاړ وې، هغه احساس دې راته ووایه؟

بیانول یې دلته اسانه نه دي، خو ما له حده زیات د خوشحالی احساس کړی و.

په کلیو او باندو کې به دې چې کرکټ کاوه، په کوم پوزیشن به دې توپ اچونه کوله؟

هغه وخت کې ما چټکه توپ اچونه کوله، لومړي اور ته به یې راوستلم.

: لومړي ځل لپاره دې په کومه لوبډله کې د افغانستان استازیتوب وکړ؟

د افغانستان په ۱۷ کلنو لوبډله کې.

د کرکټ لوبې په پیل کې دې توپوهنه کوله او که توپ اچونه؟

هغه لوبې خو د خوند لپاره وې، نو ما به پکې توپوهنه او توپ اچونه دواړه کول.

کله دې هم دا فکر کړی و چې دومره لوی لوبغاړی به شې؟

هو، له هغې ورځې چې ما کرکټ ته مخه کړه، په همدې هوډ راغلی وم چې پرمختګ به وکړم.

په راتلونکې کې کومو هدفونو ته د رسېدلو پلان لرې؟

غواړم د خپلې لوبې پر مټ افغانستان ته خدمت وکړم او هېوادوال خوښ وساتم.

له نړیوالې لوبې وروسته څه کوې؟

د خپلې لوبې ویډیو ګورم او په خپلو تېروتنو غور کوم.

چې کله د نړۍ په کچه یو پېژندل شوی کس شوې، په ژوند کې دې څومره تغیرات راغلل؟

الحمد الله ډېر مثبت تغیرات راغلي دي او د پخوا په پرتله ناسته، پاسته کې ډېر دقیق اوسم، ځکه چې د افغانستان استازیتوب کوم.

اوس وختونو کې چې ته ستوری شوې، د کورنۍ پېغام دې څه دی؟

زما د کورنۍ همېشنۍ مشوره همدا ده چې هېوادوالو او مینه والو سره ښه اخلاق وکړم او په یوه خبره یې خوشحاله کړم.

چې کله رسمي تمریناتو او یا لوبو کې نه یې، نو په عادي حالت کې څومره تمرین کوې؟

زه خپل مهالوېش جوړوم او د هغې په اساس د ورځې شاوخوا درې ساعته تمرین کوم.

په لومړۍ ټېسټ لوبه کې دې له لوبې څومره راضي یې؟

له خپلې لوبې خوښ یم.

په ژوند کې په کومه کړنه ډېر خوشحالېږې؟

یو چا ته چې زما له لوري ښه ورسېږي.

کوم ارمان په زړه کې لرې؟

د تلپاتې سولې راتلو ارمان لرم.

له څه کرکه لرې؟

له کینې.

هېوادوالو ته دې پېغام دې څه دی؟

هر افغان دې د سولې په اړه ګام پورته کړي او زده کړې دې وکړي.

IBRAHIM ZADRAN

ODI Debut - Afghanistan vs West Indies 3rd ODI, 11 November 2019
T20I Debut - Afghanistan vs West Indies 1st T20I, 14 November 2019
Ekana Cricket Stadium, Lucknow, India

NASIR JAMAL

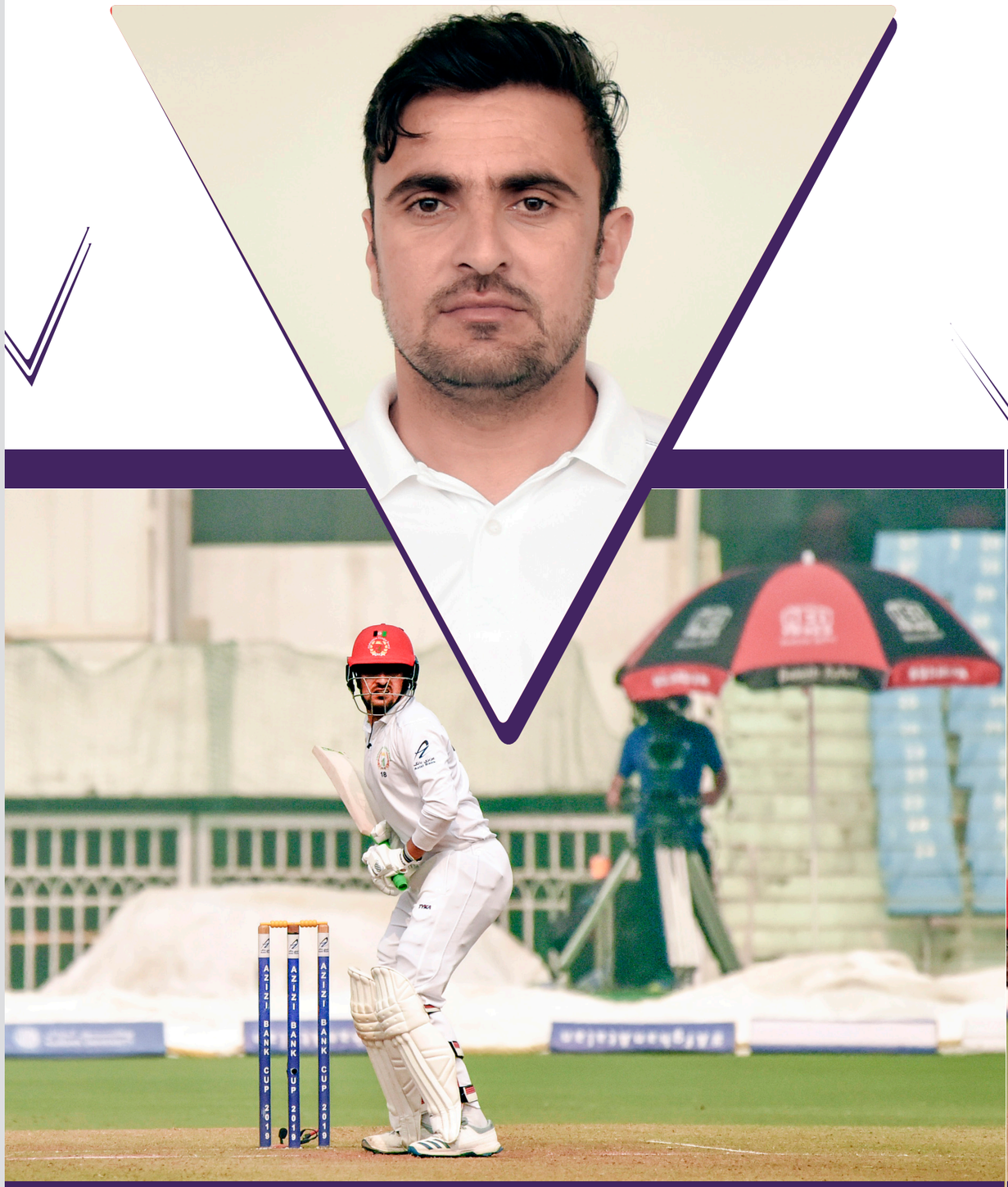

Test Debut
Afghanistan vs West Indies Only Test, 27 Nov - 1 Dec 2019
Ekana Cricket Stadium, Lucknow, India

HAMZA HOTAK

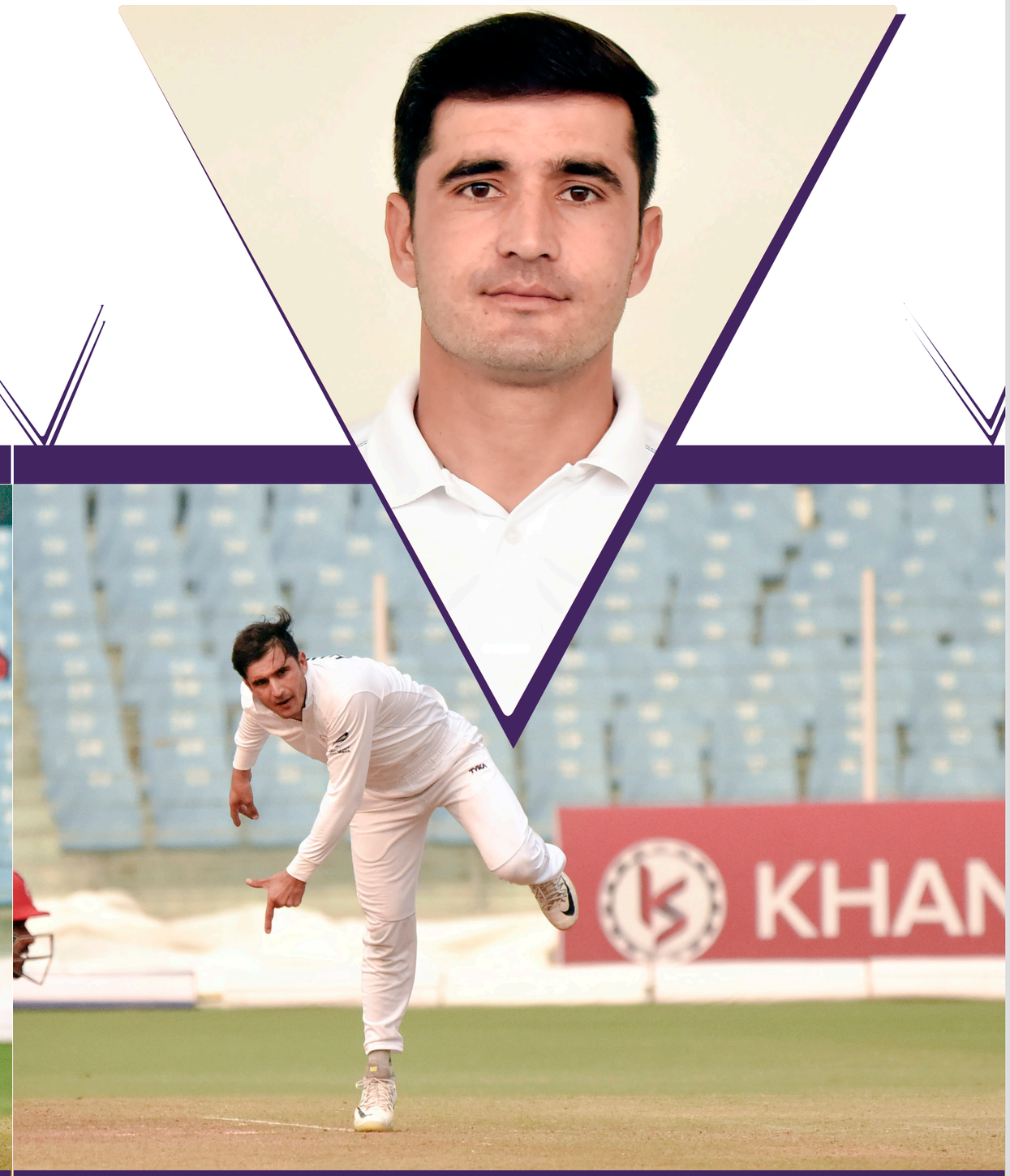

Test Debut
Afghanistan vs West Indies Only Test, 27 Nov - 1 Dec 2019
Ekana Cricket Stadium, Lucknow, India

هغه ۵ توپوهونکي چې په یو ورځنیو سیالیو کې ډېر ځل په صفر سوځېدلي

په صفر سوځېدل د یوه توپوهونکو لپاره ډېره ښه خبره نه وي، ځکه نه یوازې دا چې د هغه په ځان باور خرابوي، بلکې د غوراوي کمېټه هم د هغه په اړه بیا برخې برخې کېږي او په لوبډله کې یې شاملول یو څه ګرانېږي هم.

دا هم ډېره ګرانه او مهمه خبره وي، چې یو توپوهونکی دې په صفر له سوځېدو وروسته په راتلونکې لوبه کې یو ځل بیا خپله وړتیا ښکاره کړي او ثابته کړي چې هغه هر ځل کم بېک کولای شي، خو بیا هم هیڅ توپوهونکی نه غواړي چې په صفر وسوځېږي او د سترو توپوهونکو په صفر سوځېدل بیا د توپ اچونکې لوبډلې لپاره ډېره د خوشحالۍ خبره وي.

په دې لیکنه کې د هغه توپوهونکو په اړه درسره معلومات شریکوو، چې په یو ورځنیو سیالیو کې تر نورو ډېر ځل په صفر سوځېدلي دي.

سانت جی سوریا (۳٤)

د سریلانکا لوبغاړی سانت جی سوریا یو له بهترینو توپوهونکو څخه دی، هغه تل په زړه پورې توپوهنه ترسره کړې ده او هر کله چې به توپوهنې ته راوتلو، نو د توپ اچوونکو لپاره به سخته وه چې هغه په اسانۍ وسوځوي او همدا راز نوموړي ډېری توپ اچوونکي ښه ټکولي دي.

جی سوریا د خپل هېواد لپاره ۴۴۵ لوبې ترسره کړې او د ۳۲.۳٦ په اوسط سره یې ۱۳۴۳۰ منډې کړې دي، چې ۲۸ سلیزې او ٦۸ پنځوسیزې هم په خپل نوم لري. همدا راز نوموړي د توپ اچونې په برخه کې هم ښه لوبه نندارې ته وړاندې کړې ده او ۳۲۳ توپوهونکي یې سوځولي دي.

خو سانت جی سوریا بیا تر نورو ټولو توپوهونکو په یو ورځنیو نړیوالو سیالیو کې ډېر ځله په صفر هم سوځېدلی دی. ښایي هغه له دې امله په صفر ډېر سوځېدلی وي، چې هغه به توپوهنې ته په همدې فکر راوتلو، چې ستر شاټونه به وهي او ډېرې منډې به جوړوي.

شاهد اپریدی (۳۰)

شاهد اپریدی د پاکستان یو له چټکو توپوهونکو څخه و. هغه به چې کله هم د توپوهنې لپاره میدان ته راکوږېده، نو خلک به یې د اوږدو شپږیزو په تمه و، هغه نه یوازې دا چې ښه توپوهنه ترسره کوله، بلکې د توپ اچونې په برخه کې یې هم ښه وړتیا درلوده.

د چټکې توپوهنې له امله شاهد اپریدي په یو ورځنیو نړیوالو سیالیو کې د ډېرو شپږیزو ریکارډ هم لري، چې دغه ریکارډ تراوسه پورې چا نه دی مات کړی. هغه په یو ورځنیو سیالیو کې ۳۵۱ شپږیزې وهلې دي، چې اوس کریس ګېل ۳۳۱ شپږیزې وهلې دي او که چېرته خپلې لوبې ته دوام ورکړي نو ښايي دغه ریکارډ مات کړي.

شاهد اپریدي د پاکستان لپاره ۳۹۸ لوبې ترسره کړې دي او د ۲۳.۵۸ په اوسط یې ۸۰۶۴ منډې ترلاسه کړې دي، همدا راز ٦ سلیزې او ۳۹ پنځوسیزې یې هم وهلې دي.

وسیم اکرم (۲۸)

د (سلطان اف سوینګ) په نوم مشهور پاکستانی چټک توپ اچونکی وسیم اکرم هم یو له ښو لوبغاړو څخه تېر شوی دی. هغه د توپوهونکو لپاره یو له خطرناکو توپ اچوونکو څخه و چې هر چا ته یې لوبول اسانه نه و.

نوموړی د پاکستان لپاره په ۳۵٦ لوبو کې لوبېدلی دی او د ۱٦.۵۲ په اوسط سره یې ۳۷۱۷ منډې ترلاسه کړي دي، همدا راز ٦ پنځوسیزې یې هم وهلي دي.

هغه د توپوهنې وړتیا هم درلوده او همدا لامل دی چې په دغه لیست کې یې نوم راغلی دی. هغه په ۲۸۰ پاڼیو کې ۲۸ ځله په صفر سوځېدلی دی او دریم توپوهونکی دی چې دغه ریکارډ په خپل نوم لري.

مهیلا جی وردنی (۲۸)

د سریلانکا لوبغاړی مهیلا جی وردنی د توپوهنې په برخه کې یو له باوري او وړتیا لرونکو توپوهونکو څخه و چې تل یې د سریلانکا لوبډلې لپاره ستري لاسته راوړنې درلودې. هغه د کمار سنګاکارا سره په ګډه د سریلانکا لوبډلې د توپوهنې برخه ډېره قوي کړې وه.

نوموړي ۴۴۸ لوبو کې ګډون کړی او د ۳۳.۳۸ په اوسط سره یې ۱۲٦۵۰ منډې ترلاسه کړې دي، چې ۱۹ سلیزې او ۷۷ پنځوسیزې یې هم وهلي دي. نوموړی د سریلانکا دریم توپوهونکی دی چې د خپل هېواد لپاره یې په یو ورځنیو سیالیو کې ډېرې منډې ترلاسه کړې دي.

مهیلا جی وردنې چې د توپوهنې په برخه کې تل ښه ځلېدلی دی، خو بیا هم په ۴۱۸ یو ورځنیو نړیوالو لوبو کې ۲۸ ځل په صفر سوځېدلی دی.

لاسیت ملینګا (۲٦)

د سریلانکا بل مخکښ او چټک توپ اچونکی لاسیت ملینګا دی، چې ډېر ځل په صفر سوځېدلی دی. هغه نه یوازې دا چې ښه توپ اچونه ترسره کړې، بلکې یوازینی توپ اچونکی دی چې په نړیوال جامونو کې یې هم دوه ځلې هېټریک ترسره کړی دی او همدا راز په یو ورځنیو سیالیو کې یې هم درې ځلې هېټریک په خپل نوم کړی.

هغه د سریلانکا لپاره ۲۲٦ لوبې ترسره کړې دي، چې د ٦.۸۳ په اوسط سره یې ۵٦۷ منډې کړي او ۱ پنځوسیزه یې هم وهلې ده.

په توپ اچونه کې نوموړي بیا ۳۳۸ لوبغاړي سوځولي او ښه توپ اچونه یې د ۳۸ منډو په بدل کې ٦ لوبغاړي سوځولي دي.

که څه هم نوموړی د لوبې په وروستیو کې توپوهنې ته راوتلی دی، خو په دغه لیسټ کې یې هم ځان شامل کړی دی چې ډېر ځله په صفر سوځېدلی دی. هغه ۲٦ ځله په صفر سوځېدلی او په دغه لیسټ کې پنځم توپوهونکی دی. هغه اوس هم د سریلانکا لوبډلې لپاره لوبېږي.

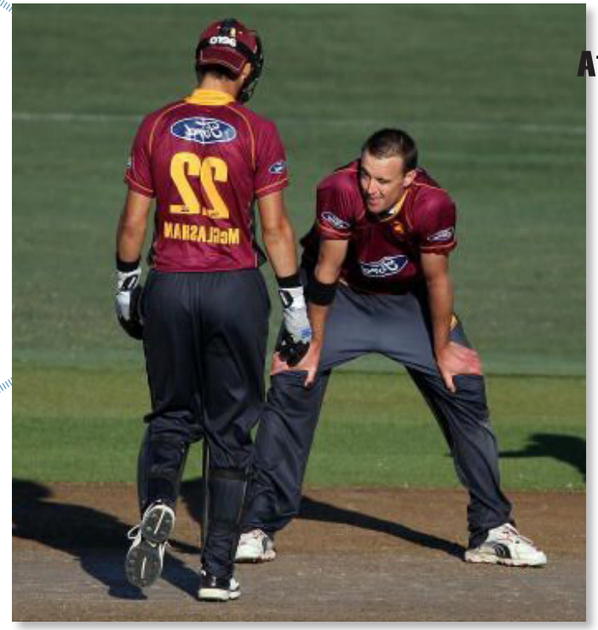

هغه لوبه چې په ۱ توپ ۱۲ منډې پکار وې او لوبډلې پوره کړې

هسې خو که په یوه توپ ۱۲ منډې پکار وي او هر څوک لوبه ګوري، نو هغوی به وایي چې نه شي پوره کېدای، خو کرکټ داسې لوبه ده چې هر څه په کې کېدای شي.
دغه لوبه چې د جنوری په ۲۸مه نېټه ۲۰۰۷ کې د نیوزیلنډ په ایالتي شل اوریرو سیالیو کې د ناردرن ولسوالۍ او اکلېنډ ترمنځ ترسره کېده، په لومړي ځل په ۱ توپ ۱۲ منډې پوره شوې. په دغه لوبه کې د نیوزیلنډ لوبډلې نړیوال لوبغاړي، لکه مارټن ګوپټیل، روب نیکول، سکاټ سټیریس، پیټر مکګلاشن، انډي اېډمز، ډینیل فلین، جېمز مارشال، ډېریل ټوفی او کرس مارټن هم شامل وو.
دغه لوبه د همېلټون په سیډون پارک کې ترسره کېده، چې د ناردرن ولسوالۍ لوبډلې کورنۍ لوبغالی و. ناردرن لوبډلې پچه وګټله او لومړی یې توپوهنه ترسره کړه چې د اکلېنډ لوبډلې ته یې د بریا لپاره ۱۶۱ منډې هدف وټاکه.
اکلېنډ د هدف پر وړاندې ښه توپوهنه پیل کړه، چې مارټین ګوپټیل د خپلې لوبډلې منډې په ۱۴.۲ اورونو کې ۹۷ ته ورسولې خو ۵ لوبغاړي یې هم له لاسه ورکړل، همدا راز دوی ته د بریا لپاره په ۳۴ توپونو ۶۴ منډې پکار وې.
روب نیکول او کیلی ټوډ بیا ښه ملګرتیا وکړه او منډې یې

په ۱۹.۱ اورونو کې ۱۴۷ ته ورسولې او هماغه ۵ ویکټې یې له لاسه ورکړې وې. ټوډ په بل توپ باندې خپله ویکټه له لاسه ورکړه او اکلېنډ ته د بریا لپاره په ۴ توپونو ۱۴ منډې پکار وې.
له هغه وروسته انډري اېډمز، د نیوزیلنډ یو نړیوال توپ اچونکی الراونډر راغی، خو خبره دې ته راورسېده چې اکلېنډ ته په ۱ توپ ۱۲ منډې پکار وې، دغه وخت کې ګریمي الډریج توپ اچونه کوله، چې د خپل دریم اور وروستی توپ یې ترسره کاوه، هغه ۷ منډې ورکړې او دوه لوبغاړي یې هم سوځولي و. نوموړي د لوبې وروستی توپ وکړ، چې هغه (نو بال) و او اېډمز پرې څلوریزه ووهله.

دوی په نو بال ۵ منډې ترلاسه کړې، خو د نیوزیلنډ په ډومېسټک لوبو کې په (نو بال) دوه منډې ورکول کېږي، نو دا ٦ منډې شوې. اکلېنډ ته اوس په یو توپ ٦ منډې پکار وې او په دغه وروستي توپ اېډمز شپږیزه ووهله، چې داسې یې په وروستي ۱ توپ ۱۲ منډې ترلاسه او خپله لوبډله یې بریا ته ورسوله.
دغه لوبه چې ۱۳ کاله یې ترسره شو، خو په دې تېرو ۱۳ کلونو کې په هېڅ لوبه کې بیا دغه ډول بریا کومې لوبډلې نه ده ترلاسه کړې.

area but outside the boundary ropes.

The VRA Cricket Ground in Amstelveen has hosted some high-profile ODI matches, including one match of the 1999 World Cup and the Videocon Cup in 2004 between India, Pakistan and Australia.

The ground has a massive tree right inside the playing arena. However, the Netherlands has not hosted many high-profile international matches over the last decade.

Cricket venues across the globe have their unique features.

Cricket venues across the globe have their unique features.

The Home of Cricket, Lord's, has a pronounced slope. The Queenstown ground in New Zealand is right next to an airport, which provides a great back-drop of planes taking off and landing during play.

Some have a tree inside the playing area. That's right, not in the venue but in the outfield. Here we take a look at these remarkable cricketing venues.

The South African city is famous for being the birthplace of Mahatma Gandhi's freedom struggle and, to a lesser extent, having a cricket ground with a tree at its boundary.

So what happens if the ball hits the tree? According to the venue rules, it's a four regardless of where ball hits the tree.

The venue has hosted two international matches in its lifetime, both at the 2003 World Cup. One of the unique features about the venue is that any player who scores a century or takes a five-wicket haul gets to plant a tree at the ground.

St Lawrence Ground is the home ground of Kent Cricket Club. The ground had a 27m-high lime tree within the boundary ropes. However, in 2005 it fell during high winds after being weakened by fungus.

A new lime tree was planted as a replacement for the 200-year old fallen tree. It was placed inside the playing

THREE CRICKET VENUES THAT HAVE A TREE INSIDE THE GROUND

عزیزی بانک
Azizi Bank

رفاه قرضه
RIFA LOAN

بهترین گزینه برای رشد و پیشرفت کاروبار

زنان

1515
www.azizibank.af