افغان کرکټ
AFGHAN CRICKET

Afghanistan Cricket Board

بـــریـــا د ټولو هیله

شپږم کال، یوولسمه ګڼه
ډسمبر - ۲۰۱۹ کال

په هېواد کې لومړنی بشپړ اسلامـي بانک

اولین بـانک کـاملاً اسلامی در کشـــور

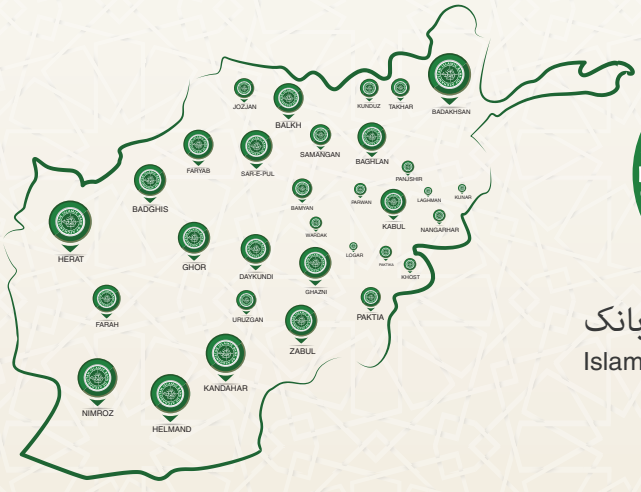

ISLAMIC BANK OF AFGHANISTAN

د افغانستان اسلامي بانک
Islamic Bank of Afghanistan

2121

د افغانستان کرکټ بورډ
د رسنیو او بازار موندنې څانګه
میاشتنی مجله
ډسمبر- ۲۰۱۹

مسوول مدیر: عبدالله خان پکتانی

لیکوالان او راټولوونکي:
ابراهیم مومند، محمد فرید هوتک،
رحمت دیوان او محمد نعمان اشرفي

عکس اخېستوونکي:
سید حسرت سادات او صدیق الله عابد

ډیزاین: احمد عابد سعادت

بازار موندنه: نجي الرحمن عزیزي

media@afghancricket.af
AfghanistanCricketboardOfficial
@ACBOfficials
afghanistancricketboard
www.cricket.af
Kabul International Cricket Stadium Near Chaman-e-Huzoori, Khan Abdul Ghani Khan Road, Kabul Afghanistan

لیکلې

افغان کرکټ

- سرمقاله ۱
- سپین غر د احمد شاه ابدالي فرسټ کلاس اتلولي وګټله ۲
- محمد نبي او راشد خان د لسیزې غوره لوبډله کې ۸
- کریم جنت: د افغانستان ځلول مې یوازېنۍ هیله ده ۱۲
- د افغانستان دوه روزونکو د کرکټ له نړیوالې شورا د روزنې سندونه ترلاسه کړل ۱۸
- د کرکټ د زونونو له مسوولینو سره ګډه ناسته ترسره شوه ۲۰
- د کرکټ بابا ۲۸
- په ۲۰۱۹ کال کې د کرکټ هلې ځلې ۳۲

سرمقاله

افغان کرکټ د لا ډېرې غښتلتیا په لوري

افغانستان کرکټ بورډ په ۲۰۱۹ کال کې ډېرې لاسته راوړنې درلودې، لوبډلې د شل اوریزو او یو ورځنیو لوبو سرېږه د کرکټ د اوږدې بڼې یا ټېسټ سیالیو له منځه هم له دریو، دوه لوبې د افغانستان په نوم کړې. دغه کال د افغان لوبډلې لپاره د شل اوریزو سیالیو او ټېسټ سیالیو لپاره ډېر غوره کال و او په لړ کې یې افغانستان ته ډېر ویاړونه راوړل. افغان لوبډلې په شل اوریزو سیالیو کې د کرکټ نړیوالې شورا د درجه بندي پر بنسټ، له اتم مقام، اووم مقام ته پرمختګ وکړ او په دغه درجه بندۍ کې یې د سریلانکا لوبډله هم شاته پرېښوده.

همدارنګه افغانستان په دغه کال کې د شل اوریزه لوبلړیو په لړ کې د ویسټ انډیز، بنګله دېش او ایرلنډ لوبډلې هم له ماتې سره مخ کړې او په ستر توپیر یې ترې سیالۍ وګټلې. که څه هم افغان لوبډله په یو ورځنیو سیالیو کې یو څه کمزورې ده، خو د افغانستان کرکټ بورډ هڅه کوي چې دغه تشه او نیمګړتیا پوره کړي. د دغې نیمګړتیا د پوره کولو لپاره د بهرنیو او کورنیو روزونکو له لوري اوسمهال لوبغاړو ته تخنیکي او غوره روزنه ورکول کېږي او لرې به نه وي چې دوی به د ۲۰۲۳م کال د یو ورځنیو لوبو نړیوال جام ته بشپړ ډول چمتو واوسي او افغانستان ته به بریاوې راوړي.

سربېره پر دې د افغانستان کرکټ بورډ اداري د خپلو فعالیتونو او پلانونو په برخه کې هم ډېر مثبت بدلونونه رامنځته کړل، دغې اداري ته یې بشپړ پلانونه او پالیسۍ جوړې کړې او اوس یو مستقیم مسیر لري. دغه راز په ټولو برخو کې بشپړه همغږي، لوبغاړو ته پوره اسانتیاوې برابرول، د یوه بشپړ سیستماتیک اداري جوړښت رامنځته کول، د شپږیزې شپږم پړاو لوبې او د کورني کرکټ نورې لوبلړۍ په ښه توګه ترسره کول او له بودیجوي کسر پرته نوي ۲۰۲۰ کال ته له مالي اړخه تګ؛ ټول هغه څه دي چې په ۲۰۱۹ م کال کې پرې ډېر کار شوی دی او د همدې کال د زیار او هلو ځلو ثمره ده.

دغه اداره د خپل اوږدمهال ستراتېژیک پلان پر بنسټ، د ۲۰۲۰ کال لپاره لا ډېره مؤثره تګلاره لري او انشاءالله ۲۰۲۰ کال به هم له لا ډېرو لاسته راوړنو ډک وي او دغه اداره به افغانستان ته ویاړونه راوړي او د افغانستان بیرغ به د نړۍ په ډګرونو کې رپوي.

درنښت

سپین غر د احمد شاه ابدالي فرسټ کلاس اتلولي وګټله

د افغانستان کورني کرکټ په چوکاټ کې د احمدشاه ابدالي پیل شوې دریم پړاو فرسټ کلاس لوبې د دسمبر په ۲۴مه نېټه د ۲۵ سیالیو وروسته په ننګرهار او خوست ولایتونو کې پای ته ورسېدې.

د دې سیالیو په پای ۲۵ مه لوبه کې سپین غر لوبډلې د بوست له خوا د ۱٦۸ منډو هدف د ۴ لوبغاړو په سوځېدو پوره کړ او د ٦ ویکټو پر مټ یې په دغه لوبړې کې سرپه سر دریمه بریا خپله کړه.

د سپین غر او بوست ترمنځ لوبه کې منیر احمد کاکړ په یوه پاڼې کې ۱۷۷ منډې هم جوړې کړې، خو د سپین غر چټک توپ اچوونکي فرید ملک یو ځل بیا ۷ لوبغاړي وسوځول او د سر په سر دویم ځل لپاره یې د لوبې د غوره لوبغاړي جایزه ترلاسه کړه.

دغه راز د یادې لوبړې په ۲۴مه لوبه کې چې د ننګرهار په غازي امان الله لوبغالي کې ترسره شوه، په لړ کې یې دفاعي اتلې بند امیر لوبډلې د امان رفیقي د ۱۱۱ ناسوځېدلو منډو په مټ په ۸ ویکټو بریا ترلاسه کړه.

سپین غر لوبډلې د ۱۳٦ زیاتو امتیازونو په ګټلو سره لومړی مقام خپل کړ او ورته په خوست لوبغالي کې د یو لړ مراسمو په ترڅ کې داتلولۍ جام ډالۍ شو.

د یادونې وړ ده چې د سیالیو په پای مراسمو کې د افغانستان کرکټ بورډ اجراییوي مشر لطف الله ستانکزي، د خوست والي حلیم فدایي، د کورني کرکټ مسوول احمد شاه سلیمانخېل، د اتل سپین غر زون مسوول میوند مجاهد او د مس عینک زون کرکټ مسوول خوشحال نیازي او نورو مېلمنو برخه اخیستې وه.

د دغې لوبلړۍ په پای مراسمو کې د کرکټ بورډ اجراییوي مشر لطف الله ستانکزي په خپلو خبرو کې یادې څلور ورځنۍ لوبې د افغانستان د کرکټ لپاره

مهمې وبللې چې په وینا یی د لوبغاړو په روزنه او تخنیک کې مهم رول لري او پکې ځوان استعدادونه رابرسېره کیږي چې په وینا یې، دغه لړۍ به جاري ساتي.

همدارنګه د خوست والي حلیم فدایي هم د کورني کرکټ لوبې د هېواد کورني اقتصاد سره تشبیه کړې چې په وینا یی د افغانستان کرکټ ملي لوبډلو ته نوي ځوانان تولیدي.

ښاغلي فدایي له افغان کرکټ بورډ څخه مننه وکړه چې د کرکټ په برخه کې د داسې سیالیو په ترسره کولو سره کادرونه روزي او د افغانستان د استازیتوب لپاره یی مخې ته راولي.

د یادونې وړ ده چې د سږ کال په دریم پړاو احمد شاه ابدالي فرسټ کلاس ۴ ورځنېو سیالیو کې چې په لومړي پړاو کې یی د ٦ لوبډلو ترمنځ ۱۵ او په دویم پړاو کې یی د ۵ لوبډلو ترمنځ ۱۰ لوبې ترسره شوې، د سپین غر زون پکې د ډېرو امتیازونو په ترلاسه کولو سره لومړی مقام ترلاسه کړ.

د دې سیالیو په پای کې د سپین غر لوبډلمشر نجیب تره کي د ۸۲۸ منډو په ترلاسه کولو سره د غوره توپوهونکي، د امو لوبډلې چپ لاسي سپنر ظهیب چې د افغانستان په ۱۹ کلنه کرکټ ملي لوبډله کې به د راتلونکې کال په ۱۹ کلنو نړیوال جام برخه هم واوسي، د ۴٦ ویکټو په ترلاسه کولو د غوره توپ اچوونکي او د

بوست لوبډلمشر منیراحمد کاکړ د ۸۰۹ منډو په ترلاسه کولو او غوره ویکټ ساتنې په پایله کې د لوبلړۍ د غوره لوبغاړي جایزه وګټله.

د اتلې سپین غر وروسته امو لوبډلې په ۹۴ امتیازونو سره دوېم، مس عینک په ۸۳ امتیازونو دریم، بوست په ۷۴ امتیازونو سره څلورم، کابل په ۵۷ امتیازونو سره پنځم او د تیرو دوه پړاونو اتلې بند امیر لوبډلې بیا یواځې په ۵٦ امتیازونو سره وروستی او شپږم مقام ترلاسه کړ.

POINTS TABLE

S.NO	TEAMS	MATCH	WON	LOST	TIED	DRAW	N/R	POINTS
1	Speenghar	9	4	0	0	5	0	136
2	Amo	9	3	2	0	4	0	94
3	Mis-e Ainak	9	2	3	0	4	0	83
4	Bost	9	2	3	0	4	0	74
5	Kabul	5	1	0	0	3	1	57
6	Band-e Amir	9	1	5	0	2	1	23

NAMES	MAT	INNS	NO	RUNS	HS	AVE	100s	50s	4s	6s
Najeeb Tarakai	9	15	0	**828**	200	55.20	4	2	91	38
Munir Ahmad	9	16	1	**809**	209	53.93	3	1	101	13
Shahidullah	7	12	1	**772**	189	70.18	3	3	85	15
Abdul Malik	8	13	0	**730**	179	56.15	2	4	89	2
Hayatullah	8	13	2	**638**	130	58.00	2	2	70	20
Zia ul Haq	8	16	1	**616**	102	41.06	1	3	70	1
Fazal Niazai	7	13	2	**588**	132	53.45	3	1	62	15
Bahir Shah	6	10	4	**533**	*156	88.83	2	1	77	3
Ihsanullah	4	6	0	**524**	248	87.33	2	1	66	15
Zahid Zakhail	5	8	1	**518**	*215	74.00	2	3	81	3

NAMES	MAT	INNS	OVERS	RUNS	WKTS	BBI	BBM	AVE	ECON	SR	5s	10s
Zohaib	6	11	216.2	673	**46**	37/9	105/12	14.63	3.11	28.2	4	1
Zia ur Rahman Akbar	6	11	219.2	505	**35**	46/6	75/8	14.42	2.30	37.6	3	0
Fareed Ahmad	8	13	249.3	874	**31**	27/6	94/7	28.19	3.50	48.2	1	0
Zahir Khan	5	9	172.3	813	**30**	52/6	130/9	27.10	4.71	34.5	2	0
Abdul Wasi	8	15	262.3	974	**26**	74/5	101/5	37.46	3.71	60.5	1	0
Yamin Ahmadzai	6	10	186.0	608	**23**	37/5	83/7	26.43	3.26	48.5	1	0
Yousuf Zazai	5	8	138.1	516	**20**	85/6	182/8	25.80	3.73	41.4	2	0
Mohammad Alam	6	10	205.2	585	**20**	64/4	86/5	29.25	2.84	61.6	0	0
Abdul Baqi	7	12	185.3	809	**20**	87/4	169/7	40.45	4.36	55.6	0	0
Dastagir Khan	9	16	218.1	824	**20**	49/4	63/6	41.20	3.77	65.4	0	0

محمد نبي او راشد خان د لسيزې غوره لوبډله کې

د ۲۰۱۹ کال له پای ته رسېدو سره سم د ۲۱مې پېړۍ دویمه لسیزه هم پای ته ورسېده او د ۲۰۲۰ کال سره نه یوازې دا چې کال نوی شو، بلکې نوې لسیزه هم پیل شوه.

د تېر کال په پای کې د تېرې لسیزې مهمو پېښو ته هم کتنه وشوه، خو د کرکټ په نړۍ کې بیا په ځانګړې توګه د تېرې لسیزې غوره لوبغاړي او غوره لوبډلې هم انتخاب شوې.

په نړیوال کرکټ کې د افغانستان نوم هم شاوخوا یوه لسیزه کېږي چې راڅرګند شوی دی، ځکه افغانستان خپله لومړۍ نړیواله لوبه په ۲۰۰۹ کال کې ترسره کړې وه، خو په ۲۰۱۷ کې یې بیا بشپړ غړیتوب ترلاسه کړ او په ۲۰۱۸ کال کې یې خپله لومړۍ ټېسټ لوبه ترسره کړه.

نورو لوبډلو ته په کتلو که څه هم افغان لوبډلې په کرکټ کې ډېر وخت نه دی تېر کړی، خو په دې تېره یوه لسیزه کې افغان

لوبډلې ډېرې ستړې لاسته راوړنې درلودې، همدا راز یو شمېر افغان لوبغاړي په نړیواله کچه ډېر وځلېدل، چې د لسیزې په غوره شل اوریزه لوبه کې دوه افغان لوبغاړي هم شامل دي.

د برېتانیې له لندن څخه خپرېدونکی د کرکټ کتاب (ویسډن) چې د کرکټ په نړۍ کې ورته د (بایبل) نوم هم اخیستل کېږي، د تېر په څېر د ۲۱مې پېړۍ د دویمې لسیزې د غوره لوبډلو اعلان هم کړی دی.

په دغه لوبډلو کې بیا په شل اوریزو لوبو کې د افغان تجربه لرونکي الراونډر محمد نبي او د ورو توپ اچونکي راشد خان نومونه راغلي دي.

د ویسډن په وینا، محمد نبي د لسیزې په شل اوریزه غوره لوبډله کې د الراونډر په حېث ځای پېدا کړی دی او لامل یې دا دی چې هغه د ښه سپین توپ اچونې تر څنګ چټکه توپوهنه هم کولای شي او د

هغه ښه توپوهنه د دې لامل شوه چې د بنګله دېش شکېب الحسن او د پاکستان عماد وسیم په پرتله د لسیزې په غوره لوبډله کې ځان ځای کړي.

محمد نبي د ۲۲.۳۰ په اوسط او ۱۴۵.۸۹ په سټرایک ریټ سره ۱۳۱۶ منډې کړي او همدا راز د ۲۲.۳ په سټرایک ریټ او ۷.۱۶ اقتصادي توپ اچونې پر مټ یې ۶۹ لوبغاړي سوځولي دي.

راشد خان چې د لسیزې په غوره لوبډله کې یې ځای پېدا کړی دی، ویسډن یې په اړه وایي، چې هغه په ۲۰۱۴ کې راښکاره شو او د ډېر چټک سرعت سره یې مزل وکړ، چې د ګوګلي توپ اچونې پر مټ یې ځان له نورو ځانګړی کړ او په تېره لسیزه کې یې په شل اوریزو لوبو کې تر نورو توپ اچونکو زیاتې ویکټې هم ترلاسه کړې.

راشد خان ۸۴ ویکټې ترلاسه کړي دي، چې سټرایک ریټ یې ۱۲.۲ دی او ۶.۱۵ اکانومي لري.

له محمد نبي او راشد خان پرته د لسیزې په غوره شل اوریزه لوبډله کې د استرالیا ارون فینچ (لوبډلمشر)، د نیوزیلنډ کولن مونرو، د هند ویراټ کوهلي، د استرالیا شین واټسن، ګلین میکسویل، د انګلستان جاس بټلر (ویکټ ساتونکی)، ډیویډ ملي، د هند جسپریت بومرا او د سریلانکا لاسیت ملینګا شامل دي.

د ویسډن په پنځوس اوریزه د لسیزې غوره لوبډله کې روهیت شرما، ډیویډ وارنر، ویراټ کوهلي، اې بي ډیویلرز، جاس بټلر، مهیندرا سینګ دهوني، شکېب الحسن، لاسیت ملینګا، مچل سټارک، ټرینټ بولټ او ډیل سټین شامل دي.

همدا راز د ټېسټ لسیزې په غوره لوبډله کې الیسټر کوک، ډیویډ وارنر، کمار سنګاکارا، سټیو سمیت، ویراټ کوهلي (لوبډلمشر)، بین سټوکس، اې بي ډیویلرز، روي چندرن اشوین، ډیل سټین، کاګیسو رباډا او جېمز اینډرسن شامل دي.

د افغانستان ځلول مې یوازېنۍ هیله ده

کریم جنت

افغان کرکټ مجلې دا ځل د افغانستان ملي لوبډلې له تکړه الراونډر او د شپږیزې په شپږام پړاو کې له ځلېدلي لوبغاړي کریم جنت سره مرکه کړې، هیله ده چې تر پایه یې ولولئ او خوند ترې واخلئ.

پوښتنه: کرکټ دې کله او څرنګه پیل کړ؟

ځواب: په کوچنیوالي کې زما ډېره توجه زده کړو ته وه، خو کله به چې خپلو وروڼو اصغر افغان او عمران جنت سره کرکټ ته تلم، هلته زما هم دې لوبې سره ځانګړې مینه پیدا شوه او همدا و چې کرکټ مې پیل کړ او لوبه به مو هم د کابل په کارته نو سیمه کې کوله.

پوښتنه: کرکټ ته چا ډېر هڅولی یې؟

ځواب: ټولو وروڼو هڅولی یم، لومړی یې نه پرېښودلم چې کرکټ

وکړم، خو چې کله مې ښه لوبه وکړه بیا یې ډېر هڅولم.

پوښتنه: د خلکو ترمنځ چې پېژندل شوی یې، څومره تغیرات دې ژوند کې رامنځته شوي دي؟

ځواب: په ژوند کې مې ډېر بدلون راغلی، ځکه چې اوس موږ د افغانستان استازیتوب کوو او ډېر خلک مو پېژني او ډېره مینه راکوي.

پوښتنه: چې کله مو د لومړي ځل لپاره د افغانستان په استازیتوب لوبه کوله، څه احساس مو درلود؟

ځواب: داسې یو احساس و چې حتی له تاسو سره یې نه شم شریکولی، ځکه ډېر ښه احساس مې درلود او همدا مې د ژوند تر ټولو غوره شېبه وه.

پوښتنه: د راتلونکي لپاره کومې موخې لرې؟

ځواب: موخې خو ډېرې دي، خو یوازېنۍ موخه مې دا ده چې افغانستان ته ډېر ښه نوم وګټم او په نړۍ کې د افغانستان نوم وځلوم.

پوښتنه: څنګه دې وکړای شول چې په شپږیزه لیګ او نړیوالو سیالیو کې د غوره لوبغاړي جایزه ترلاسه کړې؟

ځواب: زه همېشه کوښښ کوم چې په لوبغالي کې د خپلې لوبډلې لپاره ګټور تمام شم نو پایله هم بیا مثبته وي او همدارنګه ډېر تمرین هم کوم.

پوښتنه:
کله دې هم
فکر کړی و، چې دومره
لوی ستوری به شې؟
ځواب: نه خو چې کله مې لوبه پیل کړه دا هوډ مې
وکړ چې باید یو ښه لوبغاړی واوسم.

پوښتنه: په توپوهنه کې درته د لوبغالي کوم لوري ته د توپ لوبول خوند درکوي؟
ځواب: ایکسټرا کور لوري ته.

پوښتنه: کله چې غواړې مخامخ لوبغاړی وسوځوې نو بیا څه ډول توپ ورته کوې؟
ځواب: یارکر توپ ورته اچوم.

پوښتنه: د توپوهنې پرمهال کوم ډول توپ ښه لوبولی شې؟
ځواب: چټک توپ اچونکی ښه لوبوم.

پوښتنه: چې کله له لوبو راګرځئ، په عادي حالاتو کې د ورځې څومره تمرین کوې؟
ځواب: د ورځې په لږ کې شا وخوا ۵ ساعته تمرین کوم.

پوښتنه: په کوم وخت کې ښه لوبه کولی شې.
ځواب: کله چې لوبډلې ته ډېره اړتیا وي.

پوښتنه: د سفر پرمهال کوم لوبغاړي سره خوشحاله یې؟
ځواب: حضرت الله ځاځي سره.

پوښتنه: کومه تازه مېوه دې ډېره خوښېږي؟
ځواب: ام

پوښتنه: افغانستان کې دې کوم ولایت ډېر خوښ دی؟
ځواب ټول ولایتونه مې خوښ دي خو کابل راته ډېر ګران دی.

پوښتنه: د سفر پرمهال چا پسې ډېر خپه کېږې؟
ځواب: ټولې کورنۍ پورې، خو مور پسې ډېر خپه کېږم.

پوښتنه: که راته ووایاست کومه داسې لوبه وه چې په خپلو سوځېدو ډېر زیات خپه شوي یاست؟
ځواب: د ایرلنډ پروړاندې په یوه لوبه کې.

پوښتنه: له څه شي کرکه لرې؟
ځواب: له منافقت څخه.

پوښتنه: څومره زده کړې دې کړې دي؟
ځواب: ۱۴ پورې.

پوښتنه: که د خوښې وړ لوبغاړي په اړه راته ووایاست؟
ځواب: روهید شرما.

پوښتنه: کله ډېر غوسه کېږې؟
ځواب: چې کله توپ اچونه کوم او ډګر ساتونکی میس فیلډینګ وکړي.

پوښتنه: څه ډول ژوند دې خوښ دی؟
ځواب: ساده او ټولنیز ژوند.

پوښتنه: له کوم کار څخه ځان لرې ساتې؟
ځواب: کوم څه چې له شریعت سره په ټکر کې وي، له هغه ځان ساتم.

پوښتنه: په زړه دې کوم ارمان پاتې دی؟
ځواب: ارمان لرم چې په غوره خدمت سره مې افغانان راباندې ویاړ وکړي.

پوښتنه: خپلو هېوادوالو ته څه پیغام لرې؟
ځواب: ځوانان باید د مشرانو درناوی وکړي او د ورزش ترڅنګ زده کړو ته مخه کړي، ترڅو وطن مو د تل لپاره د سیالانو سره سیال شي.

د افغانستان دوه روزونکو د کرکټ له نړیوالې شورا د روزنې سندونه ترلاسه کړل

د کرکټ ملي لوبډلې پخواني چټک توپ اچوونکي دولت احمدزي او د ۱۹ کلنې کرکټ ملي لوبډلې پخواني روزونکي عبدالولي امین د کرکټ له نړیوالې شورا د دویمه درجه روزونکو سندونه ترلاسه کړل چې له دې وروسته به دوی په افغانستان کې دویمه درجه روزونکو ته روزنه ورکوي.

له دې وړاندې به د افغانستان دویمه درجه روزونکي د روزنې لپاره له هېواده بهر تلل، خو اوس به یاد دوه کسان له ځان ښکته دویمه درجه روزونکي روزي.

دولت احمدزي او ولي امین روانه ډسمبر میاشت کې د کرکټ نړېوالې شورا د روزونکو په روزنیز کورس کې برخه واخیسته او دغه کورس یې په بریالیتوب پای ته ورساوه.

دولت احمدزی وایي، دوی به له کورنیو روزونکو سره په ګډه اوس هڅه کوي چې د خپلو ترلاسه شویو زده کړو پر مټ د افغانستان کرکټ د پرمختګ لپاره ګټور پروګرامونه او په ځانګړې توګه د کرکټ په برخه کې د هېواد او کرکټ حالاتو ته په کتو د کرکټلپاره یوه ملي فلسفه جوړه کړي

چې پر مټ به یې د هېواد کرکټ لوبغاړو ته روزنه ورکړي.

د ښاغلي احمدزي په خبره، د افغانستان کرکټ بورډ پلان لري چې راتلونکو دریو کلونو کې د هېواد په کچه ۱۵۰ نوي روزونکې وروزي.

د یادونې وړ ده چې اوسمهال د افغانستان په کچه درې روزونکي هر یو دولت احمدزی، رییس احمدزی او ولي امین د دریمې درجې روزونکو سندونه لري.

د ښاغلي احمدزي په وینا، د لومړۍ درجه یا (لېول ۱) روزونکي د ښوونځي، کلپ او ولایتي لوبډلو په کچه، دویمه درجه یا (لېول ۲) د زون په کچه او دریمه درجه یا (لېول ۳) د ملي لوبډلې، ۱۹ کلنې او الف لوبډلې په کچه د روزنې صلاحیت لري.

ملي روزونکي دولت احمدزي زیاته کړه، دوی به درې کاله وروسته د دې اجازه ولري چې په څلورمه درجه روزونکو روزنیز کورس کې ګډون وکړي.

د روزونکو د روزنې پنځه ورځنی کورس د کرکټ نړېوالې شورا په نوښت د عربي اماراتو په کوربه توب ترسره شو چې پکې د افغان روزونکو ترڅنګ د اسیا وچې ټولو دریمه درجه روزونکو برخه اخیستې وه او ورته د دوه هندوستانیانو او یوه پاکستاني مشر روزونکې له لوري د ښکته کچې روزونکو د روزلو زده کړې ورکړل شوې.

د کرکټ د زونونو له مسوولینو سره ګډه ناسته ترسره شوه

د افغانستان کرکټ بورډ په مرکزي دفتر کې د زونونو له مسوولینو سره د شته ستونزو او ننګونو د حل، د پلانونو جوړولو، له زونونو د عوایدو ترلاسه کېدو، انظباط، کورني کرکټ او نورو موضوعاتو په تړاو ناسته ترسره شوه چې پکې د زونونو د مسوولینو سربېره د افغانستان کرکټ بورډ اجراییه رییس، په سټراټېژیکو اړیکو کې د عمومي رییس سلاکار، د کورني کرکټ، د انظباط، د کرکټ ډایریکټر او د غوراوي کمېټې عمومي مسوول او د افغانستان کرکټ بورډ د مالي څانګې او نورو مسوولینو ګډون درلود.

په دغه ناسته کې د افغانستان کرکټ بورډ اجراییه رییس ښاغلي لطف الله ستانکزي په پیل کې د زونونو له مسوولینو سره ناسته وکړه، لومړی یې د هغوی ټولې شته ستونزې او وړاندیزونو واورېدل او ورپسې یې د ټولو شته خنډونو او ستونزو د حل ژمنه وکړه. همدارنګه ښاغلي ستانکزي د زونونو له مسوولینوغوښتنه وکړه چې په اړوند زونونو کې غوره کرکټ ته لا ډېر کارونه وکړي، ټولو چارو کې روښتیا راولي او په ټولو ډګرونو کې غوره لوبغاړي وروزوي، ځکه افغانستان کې ډېر پټ استعدادونه شته چې باید د زونونو د کرکټ له ډګره راپیدا شي.

دغه راز د سټراټېژیکو اړیکو په برخه کې د کرکټ بورډ د عمومي مشر ښاغلي فرهان یوسفزي سلاکار عبدالله بارکزي هم د زونونو له مسوولینو سره ناسته وکړه او د زونونو د مسوولینو د وړاندیزونو له اورېدو یې له هغوی سره بشپړه ژمنه وکړه چې په لویه کچه به د دوی هر ډول ستونزې هواریږي، خو باید د ټولو فعالیتونو او چارونو لپاره یو بشپړ او روڼ میکانیزم او جوړښت موجود وي، څو ټولې چارې په ښه توګه پکې پر مخ ولاړې شي.

دغه راز د کرکټ بورډ ادارې د کرکټ ډایرکټر او د غوراوي کمېټې مشر انډي مولز هم له دوی سره خپلې مشورې او سپارښتنې شریکې کړې او په افغانستان کې د غوره کرکټ او استعدادونو موندولو لپاره یې اړین معلومات ورکړل.

سربېره پر دې د ډسپلین کمېټې غړو هم د کرکټ د انظباط اصولو په تړاو د غونډې ګډونوالو ته معلومات وړاندې کول او د افغانستان کرکټ بورډ د انظباط کمېټې غړي صبغت الله حمید په دې تړاو بشپړ پرزنټېشن وړاندې کړ.

همدارنګه د افغانستان کرکټ بورډ د کورني کرکټ مسوولینو هم د زونونو له چارواکو سره ناسته وکړه او د ۲۰۲۰م کال ټول فعالیتونو راپور یې ورسره شریک کړ او د دې ترڅنګ یې ورته سپارښتنه وکړه، څو دغه راپور د ولایتونو له مسوولینو سره هم شریک کړي چې باید د ټولو لوبو لپاره بشپړ چمتووالی نیول شوی وي چې په استازیتوب یې د دغې برخې مسوول حاجي احمدشاه سلیمانخېل او احسان عبید ګډون درلود.

په پایله کې د افغانستان کرکټ بورډ د مالي څانګې مسوولینو هم د زونونو له مسوولینو سره خپل نظرونه شریک کړل، څو له دې وروسته په ټولو ولایتونو کې له اړونده لوبغالو او اکاډمیو څرنګه عواید ترلاسه شي او باید له مرکزي ادارې سره شریک شي، څو د کرکټ په ډګر کې لا ډېر او غوره خدمتونه او اسانتیاوې د کرکټ لوبغاړو ته وړاندې شي.

Afghanistan U19 Squad

Sediq Atal

Rahmanuulah Zadran

Farhan Zakhail(C)

Ibrahim Zadran

Noor Ahmad

Shafiullah Ghafari

Jamshid

Abdullah Rahman

Fazal Haq

Imran Mir

Zohaib Zamankhail

Asif Mosazai

Ishaq Mohmadi(WK)

Abid Tanai

Abid Mohmmadi

Reserved Players

Sami Salarzai Majeed Alam Arif Khan

Islam Zazai Ihsan Mandozai

ICC U19 CRICKET WORLD CUP
SOUTH AFRICA 2020

Group D

Afghanistan Schedule

Warm-up Matches

Sun 12 Jan	Afghanistan	vs	India
Tue 14 Jan	Afghanistan	vs	England

Fri 17 Jan	Afghanistan	vs	South Africa
Wed 22 Jan	Afghanistan	vs	UAE
Fri 24 Jan	Afghanistan	vs	Canada

411 معلومات
INFORMATION

ستاسو دمعلوماتو نړۍ

معلومات 411 ، دعمومي معلوماتو څانګه د مسلکي
او تجربه لرونکو استازو په لرلو د اړینو او کره
معلوماتو په وړاندې کولو سره 24 ساعته د خپلو
ګرانو هیوادوالو په چوپړکې ده.

همدا مهال ۴۱۱ سره اړیکه ټینګه کړئ او خپل معلومات ترلاسه کړئ.

411

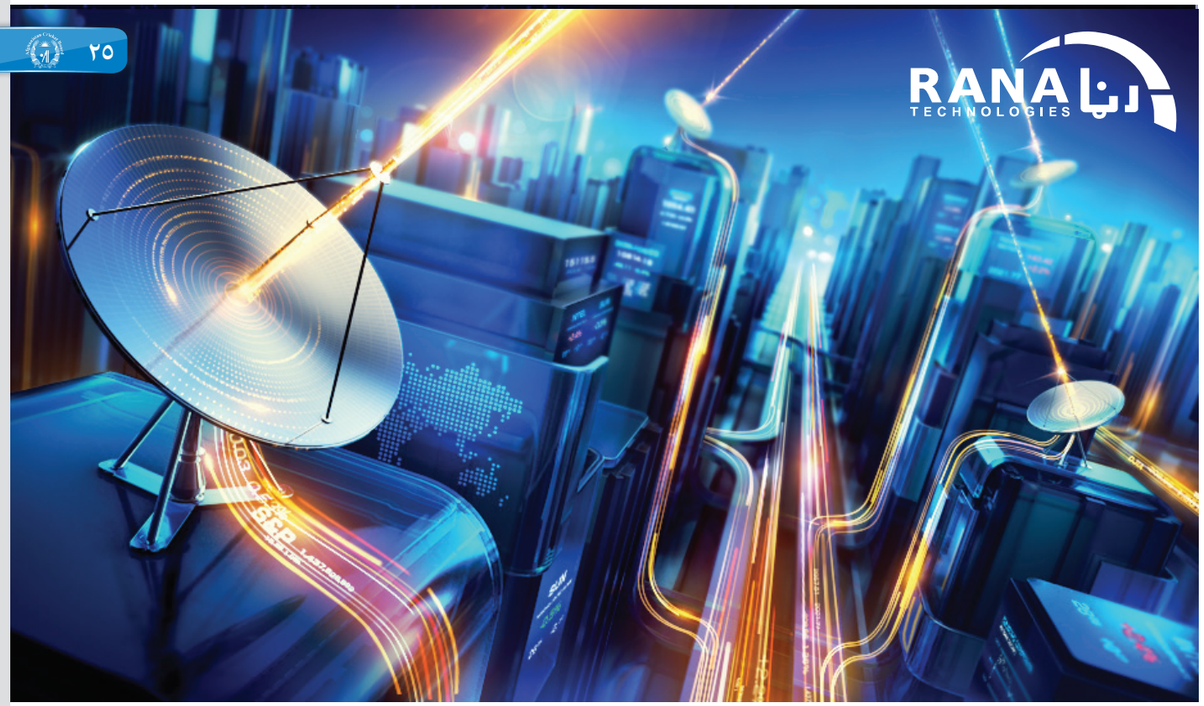

The Leading ISP/ICT Company In Afghanistan

Afghanistan's Top Performers of 2019

Top Scorer in Test

280

M:3 HS:102 AVE:46.66

RAHMAT SHAH

Top Scorer in ODI

646

M:20 HS:113 AVE: 32.30

Top Scorer in T20I

345

M:10 HS: 162* AVE:38.33

ZAZAI

Most Wickets in ODI

22 WICKETS

M: 16 BBI: 6/43 ECO: 5.72

GULBADIN

RASHID KHAN

21 WICKETS

M:3 BBI:6/49 AVE:15.76

Most Wickets in Test

20 WICKETS

M: 10 BBI:5/27 ECO:6.61

Most Wickets in T20I

د کرکټ بابا

"
ارمان مې و چې زموږ خپله ملي لوبډله وي او ملي بېرغ مې په لوبغالي کې وريوم
"

حاجي رضا خان کاکا چې د افغانستان ملي لوبډلې او کورنيو سياليو پر مهال په لوبغالي کې ليدل کېږي او د افغانستان وياړلی درې رنګه بېرغ د نندارچيانو په منځ کې ډېر په وياړ رپوي، اوس يې په ټول افغانستان کې خلک (د کرکټ بابا) په نوم سره پېژني.

هغه د پکتيا ولايت د ځمکنيو ولسوالۍ اوسېدونکی دی، خپل عمر ورته دقيق نه دی معلوم، خو په وينا يې چې د ٦٠ يا ٦٥ کلونو په عمر دی.

رضا خان کاکا چې يو مهال يې په متحده عربي اماراتو کې کار کاوه؛ وايي کله چې افغانستان د کرکټ لوبډله نه درلوده، نو په اماراتو کې به افغانان دوه ډلې و، چې ځينو به د هند له لوبډلې ملاتړ کاوه او ځينو بيا د پاکستان لوبډلې.

هغه وايي: ((ما ويل دا خلک څه لېوني دي چې پرديو لوبډلو ته چکچکې وهي.)) هغه وايي چې ډېر ارمان يې درلود چې په کرکټ کې د افغانستان خپله لوبډله واوسي، نړيوالې لوبې ترسره کړي او دی پکې په لوبغالي کې د مينه والو په منځ کې ناست وي او د افغانستان وياړلی درې رنګه بېرغ پکې ورپوي.

رضا خان کاکا وايي: ((په اماراتو کې مې د فتح محمد په نوم يو ملګری و، يوه ورځ راغلی او راته يې وويل، بابا خبر يې؟ ما ورته وويل، د څه شي نه، هغه بيا راته يې وويل چې د افغانستان ملي لوبډله دوبۍ ته راغلې ده او دلته يې لوبه ده.))

هغه زياتوي، دغه ورځ زما لپاره ډېره د خوشحالۍ ورځ وه، له فتح محمد سره يو ځای لوبغالي ته لاړم او په لومړي ځل مې د افغانستان لوبغاړي په مېدان کې وليدل او ملي بېرغ مې په لوبغالي کې ورپاوه.

له هغه وروسته رضا خان کاکا د افغانستان هرې لوبې ته ځان رساوه، نوموړی وايي چې فتح محمد به هر ځای لوبې ته رسولم او همدا راز نورو ملګرو به هم راسره مرسته کوله.

نوموړي ته دا نه ده معلومه چې په کوم کال کې افغانستان له چاسره لوبه کوله، خو د هغه په وينا چې دا د افغانستان لومړۍ لوبه وه چې افغانستان پکې بريا خپله کړه. هغه وايي، چې تعليم يې نه دی کړی او ډېری کلونه ورته نه دي ياد، خو په وينا يې، چې له تېرو ۲۰ کلونو راهيسې د ملي لوبډلې د تشويق لپاره چې هر چېرته تللی شي، هلته تللی دی او ملي لوبډله يې تشويق کړې ده.

رضا خان کاکا وايي، کله چې ملي لوبغاړي په لوبغالي کې لوبېږي او د افغانستان وياړلی درې رنګه بېرغ يې په لاس کې وي، نو هغه مهال ډېر احساساتي وي، هغه وايي لکه څنګه چې ملي لوبغاړي په جذبه لوبه کوي، همداسې د ده جذبې هم تانده وي.

هغه وايي، چې په شارجه کې يوه لوبه وه، چې افغانستان ته په وروستي توپ ۴ منډې پکار وې، خلک ټول له مېدانه ووتل او ماته يو کس راغی، راته يې وويل چې (بابا دا بېرغ دې نور په خلطه کې واچوه) ما چې وليدل افغانان خپه و، ډولونو والا ناست و، هغوی ته مې پېسې ورکړې چې ډول ووهئ، تر څو لوبغاړي تشويق شي.

د هغه په ياد نه دي چې دغه لوبه له چا سره وه او کوم لوبغاړی توپوهنې ته ولاړ و، خو وايي چې په وروستي توپ باندې څلوريزه

ترلاسه او افغانستان په لوبه کې بریا خپله کړه. هغه وایي، دا د هغه لپاره ډېره یادګاري لوبه وه او د لوبې په بریا سره یې له سترګو اوښکې را روانې شوې، ملي ببرغ یې پورته کړ او په چیغه یې وویل، چې دا ببرغ به په هر مېدان کې ځلېږي.

رضا خان کاکا وایي، په متحده عربي اماراتو کې چې هر چېرته د افغانستان لوبې وې، هغه ورته تللی دی، همدا راز هند ته هم درې ځل د ملي لوبډلې د تشویق لپاره تللی دی، د ۲۰۱۹ کال نړیوال جام ته هم روان و، خو وېزه یې ونه شوه او له نړیوال جام څخه پاتې شو.

هغه وایي د کرکټ په لړ کې یې ډېرو ولایتونو ته هم سفر کړی دی او په وینا یې، د نورو ولایتونو په پرتله د خوست او ننګرهار خلک له کرکټ سره ډېره مینه لري. هغه وایي په ولایتونو کې خلکو ډېره مینه راکړې ده او اوس مې ټول خلک (د کرکټ بابا) په نوم پېژني.

نوموړی همدارنګه زیاتوي، له کرکټ سره یې مخکې ډېره مینه نه درلوده، خو له کله راهیسې چې د افغانستان کرکټ لوبډله جوړه شوې نو خپلې هېوادنۍ مینې دې ته اړ کړ چې په هر ځای کې لوبو ته ځان ورسوي او درې رنګه ببرغ ورپوي. هغه وایي چې لوبغاړي هم ورته ډېر درناوی لري او خلک هم ورسره د زړه له تله مینه کوي.

د کرکټ بابا د دې پوښتنې په ځواب کې چې کوم لوبغاړی یې ډېر خوښېږي؟ وویل، د هغه ټول لوبغاړي ډېر خوښېږي، ځکه چې د افغانستان لپاره لوبېږي، په نړۍ کې د افغانستان نوم او ویاړلی درې رنګه ببرغ ځلوي، نو هغه په ټولو لوبغاړو ویاړي او له ټولو سره یو شان مینه لري.

هغه وایي چې ورزش د سولې لوبه ده، ورزش د خلکو ترمنځ مینه، خوشحالي او یووالی رامنځته کوي نو په وینا یې، چې لوبغاړو نیمه سوله په خپلو لوبو هېواد ته راوستې ده، پاتې نیمه لوبه دې چارواکي راولي.

رضا خان کاکا وایي، هغه مهال ډېر خپه کېږي کله چې افغانان د خپلو لوبغاړو پر ضد خبرې کوي، هغه وویل کرکټ لوبه ده او هره لوبه کې ګټه او بایلل وي، داسې نه شي کېدای چې یوه لوبډله دې هره لوبه کې بریا خپلوي.

هغه وایي له ټولو هېوادوالو مې غوښتنه ده چې په میدانونو کې جنجالونه مه کوئ، په لوبغاړو پسې خبرې مه کوئ، بلکې دوی وهڅوئ، ځکه چې دوی د افغانستان لپاره لوبېږي او په نړۍ کې د افغانستان نوم ځلوي.

رضا خان کاکا له پوهنې وزارت

هم غوښتنه کوي چې د تعلیم په برخه کې دې ډېره خواري وکړي، تر څو هېڅ افغان ماشوم له زده کړو بې برخې پاتې نه شي.

نوموړی وایي، د ژوند ډېر ارمانونه یې پوره شوي، ځکه د ملي لوبډلې ارمان یې درلود چې اوس د نړۍ په هر میدان کې لوبېږي او افغان لوبغاړي په نړیواله کچه پېژندل شوي اتلان دي، خو په وینا یې چې په هر ځای کې وي، نو د افغانستان ویاړلی درې رنګه ببرغ به رپوي.

هغه وویل، سرکال نړیوال شل اوریز جام ترسره کېږي او دا یې ارمان دی چې نړیوال جام کې ګډون وکړي او په استرالیا کې د افغانستان د لوبو پر مهال خپل ببرغ ورپوي.

په ۲۰۱۹ کال کې د کرکټ هلې ځلې

د کرکټ لپاره د نورو کلونو په پرتله د ۲۰۱۹ کال ځکه له ډېرو ولولو ډک و چې په دغه کال کې د کرکټ نړیوال جام په انګلستان کې ترسره شو، چې د افغانستان په ګډون ۱۰ لوبډلو پکې برخه واخیسته او په زړه پورې پایلوبې نه وروسته انګلستان د نیوزیلنډ لوبډلې ته ماته ورکړه او په لومړي ځل یې د نړیوال جام اتلولي خپله کړه.

له دغه پرته په ۲۰۱۹ کال کې د نورو لوبو تر څنګ د ۲۰۲۰ نړیوال شل اوریز جام لپاره افریقا، اروپا، اسیا او امریکا کې کوالیفایر لوبې هم ترسره شوې، چې په ترتیب سره پکې نمیبیا، جرسي، سنګاپور او کاناډا بریا خپله کړه، خو په لومړي ځل د افغانستان لوبډلې بیا نېغ په نېغه د ۲۰۲۰ نړیوال شل اوریز جام ته لار پېدا کړه.

د ۲۰۱۹ کال نړیوال جام هم له ډېرو نوو ډک و، که یوې لوري ته په لومړي ځل په نړیوال جام کې ډېرې لوبې د باران د ورښت له لامله ترسره نه شوې، نو بل لوري ته په تاریخ کې په لومړي ځل د نړیوال جام پایلوبه ډېره جالبه وه چې په سوپر اور پای ته ورسېده.
د نړیوال جام پایلوبه د انګلستان او نیوزیلنډ ترمنځ ترسره شوه، نیوزیلنډ

په ۸ ویکټو ۲۴۱ منډې وکړې، چې په ځواب کې یې انګلستان د ټولو لوبغاړو په سوځېدو ۲۴۱ منډې وکړې او لوبه مساوي شوه.
انګلستان لومړی سوپر اور ولوباوه چې ۱۵ منډې یې وکړې او نیوزیلنډ ته یې ۱٦ منډې هدف وټاکه، په ځواب کې نیوزیلنډ هم ۱۵ منډې وکړې او سوپر اور هم مساوي شو، خو انګلستان ډېرې

شپږیزې او څلوریزې وهلې وې، نو د زیاتو باونډریو پر وهلو د ۲۰۱۹ کال نړیوال جام اتله لوبډله اعلان شوه.
خو وروسته د کرکټ نړیوالې شورا د زیاتو باونډریو په دغه قانون باندې سختې نیوکې وشوې، چې نه یوازې د کرکټ نامتو پخوانیو لوبغاړو او کره کتونکو په دغه قانون نیوکې وکړې، بلکې د کرکټ مینه

والو هم دغه قانون تر نیوکو لاندې راوست، چې وروسته ای سي سي هم پر یاد قانون یو ځل بیا فکر وکړ او بدل یې کړ. د کرکټ نړیوالې شورا په خپله نوې پرېکړه کې اعلان وکړ، چې له دې وروسته به سوپر اور د دواړو لوبډلو ترمنځ تر هغه پورې ترسره کېږي، چې تر څو یوې لوبډلې بریا نه وي خپله کړې.
په ۲۰۱۹ کال کې د کرکټ لپاره

International Cricket Council

New Cricket Rules

یوه ستره پېښه د بنګله دېش مخکښ الراونډر شکېب الحسن باندې د دوه کلونو بندېز لګېدل هم و.

شکېب الحسن سره په ۲۰۱۸ کال کې درې ځل د کرکټ په لوبو کې د فساد یا فیکسینګ لپاره اړیکې نیول شوې وې، چې هغه د کرکټ نړیواله شورا د انټي کرپشن کمېټه او د بنګله دېش کرکټ بورډ ته په دې اړه هېڅ معلومات نه و ورکړي، چې وروسته ای سي سي د دغه اړیکو اسناد ترلاسه کړل او د فساد ضد قانون د سرغړونې له شکېب الحسن باندې د اکتوبر په میاشت کې دوه کاله بندېز ولګول شو، چې یو کال به هېڅ کرکټ ونه شي کولای.

شکېب الحسن به د ۲۰۲۰ کال تر اکتوبر پورې هېڅ کرکټ ونکړي او له هغه وروسته به د هغه په اړه یو ځل بیا پرېکړه کېږي، چې ایا کرکټ پیل کړي او که نه.

په ۲۰۱۹ کال کې د کرکټ نړیوالې شورا په خپل قانون کې هم ډېر بدلونونه راوستل، د سوپر اور تر څنګ په ټېسټ سیالیو کې په لومړي ځل ای سي سي اعلان وکړ چې د لوبغاړو نومونه او شمېرې به د هغوی په کالیو لیکل کېږي،

ICC WORLD TEST CHAMPIONSHIP

همدا راز په هره لوبه کې چې یو لوبغاړی ټپي کېږي او له لوبې بهر کېږي، نو د هغه په ځای به هماغه ډول لوبغاړی بل لوبې ته راکوزېږي، د بېلګې په ډول که توپ اچونکی له لوبې بهر شو، نو توپ اچونکی به لوبې ته دوام ورکوي او که توپوهونکی یا الراونډر له لوبې بهر کېږي، نو د هغوی پر ځای به هم توپوهونکی یا الراونډر نوره لوبه ترسره کوي.

په دغه کال کې د کرکټ نړیوالې شورا د ټېسټ لوبډلو ترمنځ د (ورلډ ټېسټ چیمپینشپ) یا ټېسټ سیالیو نړیواله اتلولي په نوم سیالۍ هم پیل کړې، چې ۹ لوبډلې پکې ګډون لري او د ۲۰۱۹ نه تر ۲۰۲۱ کال پورې به ترسره شي.

که په ۲۰۱۹ کال کې د کرکټ ټولو خبرو ته تم شو، نو ډېر وخت به ونیسي، خو په دې لیکنه کې به د غوره لوبډلو او غوره لوبغاړو په اړه معلومات راواخلو، چې په دغه کال کې ډېر ځلېدلي دي.

د لـــــوبـــډلـــو ريـــــکارډونـــــه

ټيســـټ لـــوبـــې

زياتې او کمې منډې

په ټيسټ سيالۍ کې سرکال نيوزيلنډ لوبډلې په يوه پاڼۍ کې تر ټولو زياتې منډې وکړې. دغه لوبه چې د نيوزيلنډ او بنګله دېش لوبډلو ترمنځ د فبروري له ۲۸ د مارچ تر ۳مې نېټې په هميلټن کې ترسره شوه، بنګله دېش په لومړۍ پاڼۍ کې ۲۳۴ منډې وکړې، چې په ځواب کې يې نيوزيلنډ د ٦ لوبغاړو په سوځېدو ۷۱۵ منډې ترلاسه او پاڼۍ يې ختمه کړه، بنګله دېش په دويمه پاڼۍ کې ۴۲۹ منډې وکړې خو له نيوزيلنډ نه يې په يوه پاڼۍ او ۵۲ منډو ماته وخوړه.

هند بيا د استرالیا پر وړاندې په يوه پاڼۍ کې د ۷ لوبغاړو په سوځېدو ٦۲۲ منډې وکړې، نيوزيلنډ د انګلستان پر وړاندې د ۹ لوبغاړو په سوځېدو ٦۱۵ منډې وکړې، هند د جنوبي افريقا پر وړاندې د ۵ لوبغاړو په سوځېدو ٦۰۱ منډې وکړې.

په يوه پاڼۍ کې بيا تر ټولو کمې منډې د ايرلنډ لوبډلې کړې دي. دغه لوبه چې د ايرلنډ او انګلستان ترمنځ د جولای په ۲٦-۲۴ نېټه په لارډز کې ترسره شوه، د انګلستان لوبډلې په لومړۍ پاڼۍ کې ۸۵ او د ايرلنډ لوبډلې بيا په دويمه پاڼۍ کې ۳۸ منډې وکړې، چې د ۲۰۱۹ کال تر ټولو کمې منډې وې.

تر ايرلنډ وروسته د انګلستان لوبډله درې ځلې په کمو منډو سوځېدلې ده، چې استرالیا په ٦۷، ويسټ انډيز په ۷۷ او ايرلنډ په ۸۵ منډو سوځولې ده، همدا راز هند بيا د ويسټ انډيز لوبډله په ۱۰۰ منډو سوځولې وه.

د لـــــوبـــډلـــو ريـــــکارډونـــــه

ټيســـټ لـــوبـــې

د دواړو لوبډلو له لوري زياتې منډې

په يوه ټيسټ لوبه کې د دواړو لوبډلو د څلور واړه پاڼيو کې د زياتو منډو خبره وشي، نو هند او سويلي افريقا لوبډلو بيا زياتې منډې ترلاسه کړې دي، دغه لوبه چې د اکتوبر په ٦-۲ نېټه په هند کې ترسره شوې، هند د ۷ لوبغاړو په سوځېدو ۵۰۲ او د ۴ لوبغاړو په سوځېدو ۳۲۳ منډې کړي او سويلي افريقا بيا ۴۳۱ او ۱۹۱ منډې کړي چې په دغه لوبه کې ټولې ۱۴۴۷ منډې جوړې شوې دي.

همدا راز د نيوزيلنډ او بنګله دېش په لوبه کې ۱۳۷۸، د انګلستان او استرالیا په لوبه کې ۱۲۹۱ او ۱۱۸۱، د نيوزيلنډ او انګلستان په لوبه کې ۱۱٦۵ او د استرالیا او پاکستان په لوبه کې ۱۱۵۵ منډې جوړې شوې دي.

ستري بریاوې

که په پاڼۍ د ماتې خبره وشي، نو هند بيا په يوه پاڼۍ او ۲۰۲ منډو د جنوبي افريقا لوبډلې ته ماتې ورکړې ده، همدا راز د زياتو منډو په لړ کې بيا ويسټ انډيز په ۳۸۱ منډو له انګلستان لوبه ګټلې او په ۱۰ ويکټو هم ويسټ انډيز د انګلستان لوبډلې ته ماتې ورکړې ده.

د لـــــوبـــډلـــو ريـــــکارډونـــــه

يـــو ورځينـــــۍ لـــوبـــې

زياتې او کمې منډې

سرکال د انګلستان لوبډله دوه ځلې په دې وتوانېدله چې ډېرې منډې وکړي. د فبروري په ۲۷مه نېټه انګلستان د ويسټ انډيز سره لوبه ترسره کړه او د ٦ لوبغاړو په سوځېدو يې ۴۱۸ منډې وکړې چې د ۲۰۱۹ کال تر ټولو زياتې منډې دي.
په دغه لوبه کې ويسټ انډيز هم ۳۸۹ منډې کړې وې چې په ۲۹ منډو انګلستان بريا خپله کړې وه.
دويمې زياتې منډې هم انګلستان کړې وې چې ۳۹۷ منډې يې د افغانستان پر وړاندې جوړې کړې وې.
همدا راز ويسټ انډيز د انګلستان پر وړاندې ۳۸۹، هند د ويسټ انډيز پر وړاندې ۳۸۷ او انګلستان د بنګله دېش پر وړاندې ۳۸٦ منډې کړې وې.
تر ټولو کمې منډې بيا د عمان په برخه رسېدلي دي، چې نميبيا د اپريل په ۲۷مه نېټه د عمان ټوله لوبډله په ۸۱ منډو سوځولې وه.
همدا راز نيوزيلنډ د هند لوبډله په ۹۲، نيپال د متحده عربي اماراتو لوبډله په ۹۷، ويسټ انډيز د پاکستان لوبډله په ۱۰۵ او زمبابوې د متحده عربي اماراتو لوبډله په ۱۱۰ منډو سوځولې وه.

د لـــــوبـــډلـــو ريـــــکارډونـــــه

يـــو ورځينـــــۍ لـــوبـــې

ستري بريالوې

سرکال د ويسټ انډيز او نيوزيلنډ لوبډلو خپلو سيالو لوبډلو ته ستري ماتې ورکړې دي. ويسټ انډيز د ايرلنډ سره په لوبه کې په ۱۹٦ منډو بريا خپله کړې ده او نيوزيلنډ بيا د سريلانکا لوبډلې ته په ۱۰ ويکټو ماته ورکړې.
همدا راز انګلستان د افغانستان لوبډلې ته په ۱۵۰، نيپال د متحده عربي اماراتو لوبډلې ته په ۱۴۵، نميبيا د عمان لوبډلې ته په ۱۴۵ او نميبيا د امريکا متحده ايالاتو لوبډلې ته په ۱۳۹ منډو ماتې ورکړې.
جنوبي افريقا د افغانستان او سريلانکا لوبډلو ته په ۹-۹ ويکټو ماتې ورکړې دي.

د لـــــوبـــډلـــو ريـــــکارډونـــــه

شـــل اوريـــزي لـــوبـــي

زياتې او کمې منډې

د شل اوريزو لوبو په برخه کې بيا افغانستان سرکال تر ټولو زياتې منډې کړې دي. افغانستان د ايرلنډ پر وړاندې په دويمه شل اوريزه لوبه کې چې د فبروري په ۲۳مه نېټه د هند په دهرادون کې ترسره شوه، د ۳ لوبغاړو په سوځېدو ۲۷۸ منډې وکړې. په دغه لوبه کې حضرت الله ځاځي ۱٦۲ ناسوځېدلې منډې کړې وې، همدا راز حضرت الله ځاځي او عثمان غني د ۲۳٦ منډو ملګرتيا کړې وه او حضرت الله ځاځي ۱٦ شپږيزې هم وهلې وې چې افغانستان په ۸۴ منډو پکې بريا خپله کړې وه.

چيک ريپبلک لوبډلې بيا د ترکيې پر وړاندې ۲۷۸، سکاټلنډ د نيدرلنډز پر وړاندې ۲۵۲، انګلستان د نيوزيلنډ پر وړاندې ۲۴۱ او نميبيا د بوټسوانا لوبډلې پر وړاندې ۲۴۰ منډې کړې وې.

سرکال چې په شل اوريزو لوبو کې تر ټولو کمو منډو باندې کومې لوبډلې سوځېدلي دي، په هغې کې درې ځلې ترکيې په لومړي سر کې راغلې ده. چيک ريپبلک په ۲۱، لګزمبرګ په ۲۸ او استريا په ۳۲ منډو د ترکيې لوبډله سوځولې وه. همدا راز انګلستان د ويسټ انډيز لوبډله په ۴۵ منډو او نميبيا د بوټسوانا لوبډله په ۴٦ منډو سوځولې وه.

د لـــــوبـــډلـــو ريـــــکارډونـــــه

شـــل اوريـــزي لـــوبـــي

ستري بريا وې

که په شل اوريزو لوبو کې د سترو بريا و خبره وشي، نو چيک ريپبلک په ۲۵۷ منډو، رومانيه په ۱۷۳، نيپال په ۱۴۱، انګلستان په ۱۳۷ او استريا په ۱۳۵ منډو بريا وې خپلې کړې دي.

همدا راز پي اين جي، نميبيا، استريا، ګريس، پي اين جي او استراليا بيا په ۱۰-۱۰ ويکټو په لوبو کې بريا خپله کړې ده.

د توپوهنې ریکارډونه

ټیسټ لوبې

زیاتې منډې

سړکال په ټیسټ سیالیو کې یوازې یو لوبغاړی په دې وتوانېده چې ۱۰۰۰ منډې پوره کړي.
د استرالیا مارکوس لابوشاني چې په ۱۰ لوبو کې یې ګډون وکړ، د ۶۸.۱۳ په اوسط یې ۱۰۲۲ منډې وکړې، هغه درې سلیزې او ۶ پنځوسیزې ووهلې او همدا راز په یوه پاڼۍ کې یې بیا زیاتې ۱۸۵ منډې ترلاسه کړې.
په نورو لوبغاړو کې د استرالیا ستیو سمیت په ۷ لوبو کې ۸۷۳، د انګلستان جو روټ په ۱۱ لوبو کې ۷۷۴، د انګلستان بین ستوکس په ۱۰ لوبو کې ۷۷۲ او د هند ماینک اګروال په ۸ لوبو کې ۷۵۴ منډې ترلاسه کړې.

یوه پاڼۍ کې زیاتې منډې:

سړکال د استرالیا ډیویډ وارنر په دې وتوانېده چې په یوه پاڼۍ کې ډېرې منډې ترلاسه کړي، خو هغه په دې ونه توانېده چې د براین لارا د ۴۰۰ منډو ریکارډ مات کړي. ډیویډ وارنر د پاکستان پر وړاندې ۳۳۵ ناسوځېدلې منډې وکړې چې له هغه وروسته استرالیا پاڼۍ ختمه کړه او د وارنر دغه منډې د سړکال تر ټولو زیاتې منډې دي.
په نورو لوبغاړو کې د هند ویراټ کوهلي ۲۵۴ ناسوځېدلې، ماینک اګروال ۲۴۳، د انګلستان جو روټ ۲۲۶ او روهیت شرما ۲۱۲ منډې وکړې.

د توپوهنې ریکارډونه

ټیسټ لوبې

ډېرې سلیزې/ پنځوسیزې

سړکال پنځه لوبغاړي په دې وتوانېدل چې ۳-۳ سلیزې ووهي. په دې لړ کې د هند روهیت شرما، د نیوزیلنډ ټام لاتم، د هند ماینک اګروال، د استرالیا ستیو سمیت او مارنوس لابوشاني هغه توپوهونکي دي چې ۳-۳ سلیزې یې وهلې دي.
د پنځوسیزو یا نیمه سلیزو په برخه کې بیا مارنوس لابوشاني ۹، اجینکی ریهانی ۷، ستیو سمیت، کوانټین ډي کوک، بین ستوکس، روري برنز او جو روټ ۶-۶ پنځوسیزې ووهلې.

ډېر صفرونه او شپږیزې

هغه لوبغاړي چې په ټیسټ لوبو کې ډېر ځل په صفر سوځېدلي دي، د انګلستان سټارټ بروډ یې په سر کې دی چې ۵ ځل پرته له کومې منډې ترلاسه کولو سوځېدلی دی. همدا راز د انګلستان معین علي او د سویلي افریقا کاګیسو رباډا ۴-۴ ځلې په صفر سوځېدلي دي.
د بنګله دېش عبادت حسېن، د سریلانکا کوسل پریرا، د ویسټ انډیز روسټون چیس، د جنوبي افریقا ټیمبا بوواما، د استرالیا پاټ کومنز، ډیویډ وارنر او ټیم پین او د انګلستان جو روټ بیا ۳-۳ ځلې په صفر سوځېدلي دي.
همدا راز د شپږیزو په برخه کې بیا روهیت شرما ۲۰، ماینک اګروال ۱۸، بین ستوکس ۱۵، کولین ډي ګرانډهوم ۱۲ او رویندرا جډیجا ۱۰ شپږیزې وهلي دي.

د توپوهنې ریکارډونه

یو ورځینی لوبې

زیاتې منډې

په یو ورځنیو سیالیو کې په روان کال کې ٦ لوبغاړو تر ۱۰۰۰ ډېرې منډې کړې دي، چې په هغوی کې د هند روهیت شرما تر ټولو ډېرې منډې ترلاسه کړې دي. هغه په ۲۰۱۹ کال کې ۲۷ لوبې ترسره کړې او د ۵۷.۰۸ په اوسط یې ۱۴۲۷ منډې جوړې کړې، چې یوه لوبه کې یې ۱۵۹ زیاتې منډې هم کړې دي او ۷ سلیزې او ۵ پنځوسیزې یې هم وهلې دي.

له هغه وروسته د ویسټ انډیز شای هوپ په ۲۷ لوبو کې ۱۳۰۳، د ویراټ کوهلي په ۲۵ لوبو کې ۱۲۹۲، د استرالیا ارون فینچ په ۲۳ لوبو کې ۱۱۴۱، د پاکستان بابر اعظم په ۲۰ لوبو کې ۱۰۹۲ او د اسټرالیا عثمان خواجه په ۲۲ لوبو کې ۱۰۸۵ منډې کړې دي.

یوه لوبه کې زیاتې منډې

سرکال هم د یو ورځنیو سیالیو په یوه پاڼی کې ډېرو لوبغاړو تر سلو ډېرې منډې کړې، خو کوم توپوهونکی په دې نه دی توانېدلی چې غبرګه سلیزه ووهي. په دې لړ کې چې کومو لوبغاړو په یوه پاڼی کې ډېرې منډې کړې، په هغوی کې د ویسټ انډیز جان کېمبل د ایرلنډ پر وړاندې ۱۷۹، شای هوپ د ایرلنډ پر وړاندې ۱۷۰، ډیویډ وارنر د بنګله دېش پر وړاندې ۱٦٦، کریس ګیل د انګلستان پر وړاندې ۱٦۲ او روهیت شرما د ویسټ انډیز پر وړاندې ۱۵۹ منډې کړې دي.

زیاتې سلیزې/پنځوسیزې

د هند روهیت شرما په ۲۰۱۹ کال کې توانېدلی دی چې تر نورو توپوهونکو ډېرې سلیزې ووهي. نوموړي په ۲۷ لوبو کې ۷ سلیزې وهلې دي، چې تر هغه وروسته ویراټ کوهلي ۵، ارون فینچ او شای هوپ ۴-۴ سلیزې وهلې دي.

د نیمه سلیزو په برخه کې بیا شای هوپ او روهیت شرما د ۱۲-۱۲ پنځوسیزو سره مخکې دي، همدا راز ویراټ کوهلي ۱۱، عثمان خواجه او ارون فینچ ۱۰-۱۰ سلیزې وهلې دي.

د توپوهنې ریکارډونه
یو ورځینی لوبې

زیات ځل په صفر سوځېدل

د افغانستان ورو توپ اچونکي مجیب الرحمن او راشد خان بیا د هغه لوبغاړو په لیسټ کې سر ته راغلي دي، چې ډېر ځل په صفر سوځېدلي دي، دواړه ۴-۴ ځل پرته د کومې منډې ترلاسه کولو سوځېدلي دي. مجیب الرحمن که څه هم توپ اچونکی دی خو راشد خان بیا ښه توپوهنه هم کوي.

له دوی پرته په دغه لیسټ کې بیا د ایرلنډ ټم مرتغ، د سریلانکا نوان پرادیپ، د بنګله دېش مستفیظ الرحمن، د امریکا متحده ایالاتو مونانک پټېل، د انګلستان جوني بیرسټو، د پاکستان فخر زمان او د استرالیا ارون فینچ هغه لوبغاړي دي چې ۳-۳ ځل په صفر سوځېدلي دي.

زیاتې شپږیزې

کریس ګېل چې تر شاهد اپریدي وروسته یې په یو ورځنیو لوبو کې ډېرې شپږیزې وهلي دي، هغه په ۲۰۱۹ کال کې توانېدلی دی چې تر ټولو توپوهونکو ډېرې شپږیزې ووهي. نوموړي په ۱۷ لوبو کې ۵٦ شپږیزې وهلي دي. همدا راز تر هغه وروسته بیا اوین مورګن ۴۱، ارون فینچ ۳٦، روهیت شرما ۳۵ او جاس بټلر ۳۲ شپږیزې وهلي دي.

د توپوهنې ریکارډونه

شل اوریزې لوبې

زیاتې منډې

په ۲۰۱۹ کال کې په شل اوریزو لوبو کې د ایرلنډ دوه توپوهونکي تر نورو مخکښ دي. پاول سټرلنګ په ۲۰ لوبو کې د ۴۱.۵۵ په اوسط او د ۱۴۰.۶۰ په سټرایک ریټ ۷۴۸ منډې کړې، چې په یوه لوبه کې یې ۹۱ زیاتې منډې دي. کیوین اوبراین بیا په ۲۳ لوبو کې د ۳۱.۶۹ په اوسط او ۱۵۵.۴۳ سټرایک ریټ باندې ۷۲۹ منډې ترلاسه کړي او یوه لوبه کې یې ۱۲۴ بیا زیاتې منډې دي.
د نیدرلنډز مېکس اوډوډ په ۲۴ منډو کې د ۲۹.۲۵ په اوسط او ۱۲۰.۸۲ په سټرایک ریټ سره ۷۰۲ منډې کړي او ۶۹ منډې یې په یوه لوبه کې زیاتې منډې دي.
په نورو لوبغاړو کې بین کوپیر په ۲۱ لوبو کې ۶۳۷، اندي بیلبیرني په ۲۰ لوبو کې ۶۰۱، د پي اېن جي ټوني اورا په ۱۷ لوبو کې ۵۷۲، د نیپال پارا کړکا په ۱۸ لوبو کې ۵۷۲، د سکاټلنډ جارج مونسي په ۱۵ لوبو کې ۵۲۶ او د هند ویراټ کوهلي په په ۱۰ لوبو کې ۴۶۶ منډې کړې دي.
د افغانستان له لوري بیا حضرت الله ځاځي په ۱۰ لوبو کې ۳۴۵ منډې ترلاسه کړې دي.

یوه لوبه کې زیاتې منډې

د افغانستان چټک توپوهونکي حضرت الله ځاځي په ۲۰۱۹ کال کې په یوه لوبه کې تر ټولو زیاتې منډې کړې

د توپوهنې ریکارډونه
شل اوریزې لوبې

دي. هغه د فبروري په میاشت کې د ایرلنډ پر وړاندې چټکه توپوهنه وکړه چې ۱۶۲ ناسوځېدلې منډې یې وکړې، دا منډې نه یوازې دا چې د ۲۰۱۹ کال تر ټولو زیاتې منډې دي، بلکې په شل اوریزو لوبو کې دویمې زیاتې منډې هم دي.
په نورو لوبغاړو کې د سکاټلنډ جارج مونسي ۱۲۷ ناسوځېدلې، د ایرلنډ کیوین اوبراین ۱۲۴، د استرالیا ګلین میکسویل ۱۱۳ ناسوځېدلې او د استریا بلال زلمي ۱۱۱ ناسوځېدلې منډې کړې دي.

ډېرې پنځوسیزې

په دغه کال کې ډېرو لوبغاړو یوه یوه سلیزه وهلې ده، خو د پنځوسیزو په برخه کې بیا د ایرلنډ پال سټرلینګ ۸ پنځوسیزې وهلې دي، د نیدرلنډز مېکس اووډ ۶ پنځوسیزې وهلې دي. همدا راز د هند ویراټ کوهلي، د پي اېن جي ټوني اورا او د نیدرلنډز بین کوپیر ۵-۵ پنځوسیزې وهلې دي.

ډېرې شپږیزې:

په ۲۰۱۹ کې تر ټولو زیاتې شپږیزې د ایرلنډ کیوین اوبراین وهلې دي، نوموړي په ۲۳ لوبو کې ۳۶ شپږیزې وهلې دي، د سکاټلنډ جارج مونسي په ۱۵ لوبو کې ۳۴ شپږیزې وهلې، د پي اېن جي ټوني اورا په ۱۷ لوبو کې ۳۰ شپږیزې وهلې، د نیپال پرس کړکا په ۱۸ لوبو کې ۲۵ شپږیزې وهلې او د افغانستان چټک توپوهونکي حضرت الله ځاځي په ۱۰ لوبو کې ۲۴ شپږیزې وهلې دي.

د توپوهنې ریکارډونه

شل اوریزې لوبې

په یوه لوبه کې بیا تر ټولو زیاتې شپږیزې حضرت الله ځاځي وهلې دي، چې د ایرلنډ پر وړاندې یې ۱٦ شپږیزې وهلې وې او ۱٦۲ ناسوځېدلې منډې یې په ٦۲ توپونو باندې کړې وې. همدا راز جارج مونسي ۱۴، رویجا سندروان، رویندر پال سینګ، سودیش ویکراماسیکارا او لیزلي دونبر ۱۰-۱۰ شپږیزې وهلې دي.

انډریو منسل بیا هغه لوبغاړی دی چې ۴ ځل په صفر سوځېدلی دی، همدا راز نور ډېر توپوهونکي هم بیا ۳-۳ ځلې په صفر سوځېدلي دي.

زیاتې ویکټې

د توپ اچوونکو په برخه کې بیا د نیپال سندیپ لامیچین، د نیدرلنډز بربندن ګلور او د نیپال کرن ۲۸-۲۸ لوبغاړي سوځولي دي، د ایرلنډ مارک اډیر او د نیدرلنډز پال وان میکیرین ۲۷-۲۷ ویکټې ترلاسه کړي دي. د افغانستان په لوبغاړو کې بیا راشد خان په ۱۰ لوبو کې ۲۰ ویکټې ترلاسه کړي دي.

په یوه لوبه کې ښه توپ اچونه

په یوه لوبه کې تر ټولو ښه توپ اچونه د هند دیپک چاهار ترسره کړې ده، چې هغه په ۳.۲ اورونو کې د ۷ منډو په ورکولو سره د بنګله دېش ۷ لوبغاړي سوځولي. همدا راز لاسیت ملینګا، کریم جنت او راشد خان هم په هغه توپ

د توپوهنې ریکارډونه

شل اوریزې لوبې

اچوونکو کې شامل دي، چې د کمو منډو په بدل کې یې په یوه لوبه کې ۵-۵ لوبغاړي سوځولي دي.

اوږده ملګرتیا

په لومړۍ ویکټه باندې د ډېرو منډو ملګرتیا د افغانستان حضرت الله ځاځي او عثمان غني کړې ده، چې هغوی د ایرلنډ پر وړاندې ۲۳٦ منډې کړې وې. په دویمه ویکټ د کویټ رویجا سندروان او عدنان ادریس د قطر پر وړاندې د ۱۵٦ منډو ملګرتیا کړې، په دریمه ویکټ د انګلستان ډیویډ ملن او ایون مورګن د نیوزیلنډ پر وړاندې د ۱۸۲ منډو ملګرتیا کړې، په څلورمه ویکټ د نمیبیا کوټز او ویلیمس د بوټسوانا پر وړاندې ۱۱۲ منډې ملګرتیا کړې او د پنځمې ویکټې لپاره د افغانستان نجیب الله ځدران او محمد نبي د زمبابوې پر وړاندې د ۱۰۷ منډو ملګرتیا کړې ده.

۲۰۱۹ کال په انځورنو کې

عزیزی بانک
Azizi Bank

قرضه رفاه
RIFA LOAN

بهترین گزینه برای رشد و پیشرفت کاروبار

زنان

1515
www.azizibank.af